大公報

Ta-Kung-Pao
123 Connaught Road, C.
Hong Kong

督印人 費彝民

經中國人民郵政登記認爲新聞紙類
廣東人民郵政管理局執照第十五號
第一萬九千七百十六號
今日出紙三大張
零售港幣壹毫
每月本港三元外埠七元

地址 香港干諾道中一二三號
經理部電話 四八〇三六
編輯部電話 四八〇四六
電報掛號8778
廣州辦事處 惠吉西路二坊二號 電話：33706

干諾道中一二三號有利有限公司承印

國防部發言人鄭重聲明
蔣機受美指使竟用導彈
我必將予以懲罰性打擊
在浙江檢獲的導彈重要部份已運京展出

【新華社北京二十九日電】中華人民共和國國防部發言人關於蔣介石空軍在美國直接指使下使用導彈武器向我大陸空軍進攻的聲明。

九月二十四日，蔣介石空軍先後出動飛機一四三架次，竄入我福建、浙江、廣東三省上空進行軍事挑釁。在空戰中，蔣介石飛機竟然使用了美國製造的「響尾蛇」導彈，擊落我機一架。蔣介石空軍這次共發射「響尾蛇」導彈五枚，時間爲九月二十四日上午九時三十分至九時四十分。發射導彈的空域是浙江的溫州、瑞安、樂清地區的上空。現在，我們已經在溫州地區分別檢獲導彈的紅外線接受部份（頭部）、導向部份、未爆炸的彈頭部份和固體火箭部份，並且已經將其重要部份運來北京，準備公開展出。

必須指出，蔣介石空軍這一新的軍事挑釁，是發生在美國用F—八六F型、F—一〇〇型的飛機和「響尾蛇」導彈等現代武器裝備了蔣介石空軍以後，是發生在美國將軍事首腦正在台北舉行會談的時候，因此，這是一個極其嚴重的事件。

國防部發言人奉命鄭重宣佈：中國人民解放軍對於蔣介石空軍的這種罪行，必將採取懲罰性的打擊。

【新華社北京二十九日電】外交部新聞司今晚舉行記者招待會，向在北京的中外記者揭露了蔣介石空軍在美國直接指使下，竟然使用導彈向我大陸空軍進攻的新的軍事挑釁和罪行。會上，新聞司負責人向記者們分發了「中華人民共和國國防部發言人關於蔣介石空軍在美國直接指使下使用導彈武器向我大陸空軍進攻的聲明」。

在溫州地區檢獲的美國製造的「響尾蛇」導彈的紅外線接受部份（頭部）、導向部份、未爆炸的彈頭部份和固體火箭部份等導彈的重要部份的實體，都在今晚的中外記者招待會上展出。從展出的導彈實體上，記者們可以看到導彈長約二公尺多，直徑五英寸，彈頭部份裝有烈性炸藥，在導彈的動力裝置及固體火箭部份的鋁合金外殼上面，用英文寫有「五英吋火箭」和「軍械局」的字樣。

在美帝國主義侵略者的指使下的蔣介石空軍的這種罪行引起了記者們的極大憤慨。

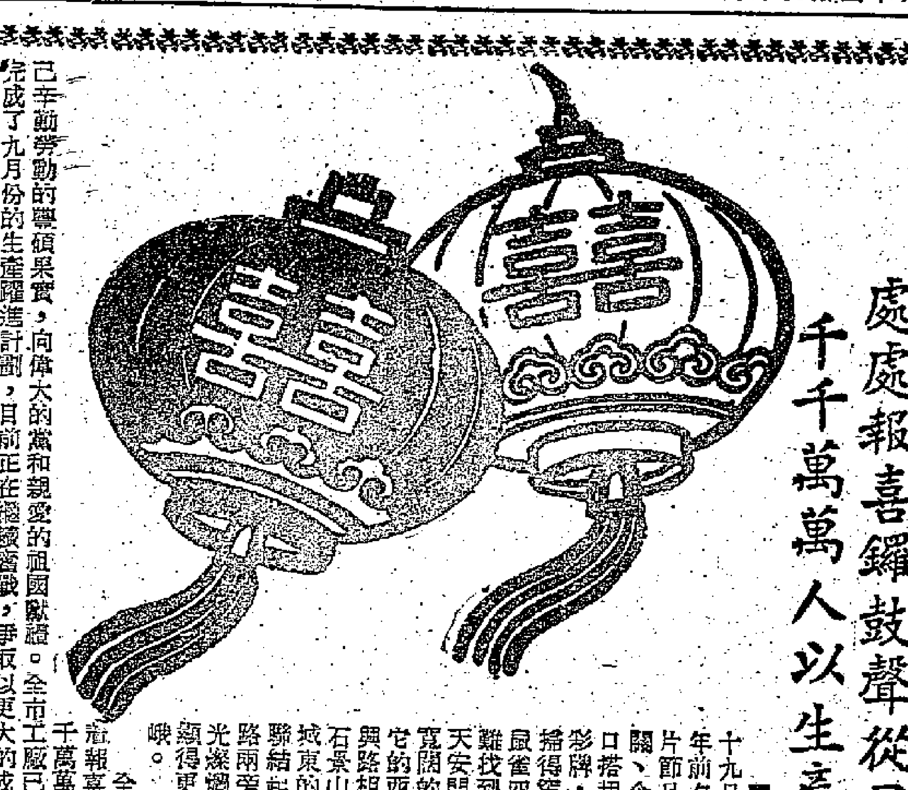

喜氣洋溢 燈光燦爛
國慶前夕的北京
處處報喜鑼鼓聲從早到晚響個不停
千千萬萬人以生產成就向節日獻禮

【新華社北京二十九日電】國慶九周年前夕的首都已是一片節日景象。很多機關、企業、商店的門口搭起了慶祝國慶的彩牌，家家戶戶都打掃得窗明几淨，蚊蠅鼠雀四害在這裏已很難找到安身之處。以天安門廣場爲中心的寬闊的東西長安街，它的西端和城西的復興路相接，一直通向石景山；東端也已和城東的建國門外大街聯結起來。夜晚，馬路兩旁的建築物上燈光燦爛，天安門城樓顯得更加壯麗和巍峨。

全城從早到晚響着報喜的鑼鼓聲，千千萬萬的人都在以自己辛勤勞動的豐碩果實，向偉大的黨和親愛的祖國獻禮。全市工廠已有近百個提前完成了九月份的生產躍進計劃，目前正在繼續奮戰，爭取以更大的成績迎接節日。鋼鐵戰線上，鼓舞人心的喜訊頻頻傳來。經過建築工人日夜緊張的勞動和全市各方面的支援，北京特殊鋼廠和北京鋼廠的第二煉鋼車間已經提前建成，就要投入生產了。這兩個工廠的職工正在分秒必爭地進行生產前的一切準備工作。北京鋼廠職工已提出保證在節日前讓新建轉爐鋼水暢流。郊區兩百萬農民以全面的大豐收向節日獻禮。春播的玉米、穀子、高粱和豆類已陸續登場，水稻、白薯、晚玉米、棉花、花生也豐收在望。據估計，今年郊區糧、棉和油料作物的產量都將比去年翻一番。全部人民公社化了的北京郊區人民並不以此爲滿足，他們爲了實現力爭農業生產站在全國最前列的誓願，近一個月來幾乎每天都吃在地頭，睡在地頭，千千萬萬勞動大軍夜以繼日地在麥地裏深翻土地，目前已完成全部麥地深翻任務的百分之八十以上。

各高等學校正在轟轟烈烈地大搞科學研究和教學改革的羣衆運動。不少學校的黨委負責人、教師和學生，都把行李搬到了車間、實驗室。入夜，每個學校的教室大廈、工廠和實驗室都燈火輝煌。北京航空學院師生製造的新型旅客機「北京一號」，二十四日白天飛上了天空；同天晚上又傳來了清華大學電機製造系師生製造成功我國第一台二百周交流計算台的消息。北京大學數學力學系師生趕製的一台大型通用快速數學電子計算機即將最後完成，節日那天，他們將抬着這個計算機的模型到天安門去見毛主席。

已經武裝起來的工人、農民、學生和幹部們，正在加緊操練。連日來，天安門廣場成了民兵們練武的大操場，整天響着雄壯的步伐聲。美國侵略者在台灣海峽地區的每一個舉動，都在他們的密切注視中。

明日爲第九屆國慶節，本報增刊十二大張，連正張共十五大張，另附送精印國旗一面，仍售港幣一毫，敬希讀者留意。

副刊新作八種十月見報

大公園：三槐樓隨筆 由百劍堂主、金庸、梁羽生輪流執筆。第一篇十月四日見報。海外潮音 介紹國外輿論，爲瞭解國際局勢、國際人物之參考材料。由馮再執筆。我們在中國做間諜 美國李克、李雅安夫婦著，尤其譯。早點 爲諷刺性的小品，由廚師執筆。

小說林：梅嶺忠魂 文綺閣主新作歷史長篇小說，寫明末史可法守禦揚州，寧死不屈，捍衛國家的壯烈史事。誰的兒女 靜華新作文、史化插圖的連環畫故事。鴛鴦劫 史得先生新作，敘述一個江湖奇士，因報恩誤殺自己情人，情節曲折緊張。好事近 牛月完小說，作者甦民，寫一對青年男女的戀愛故事。

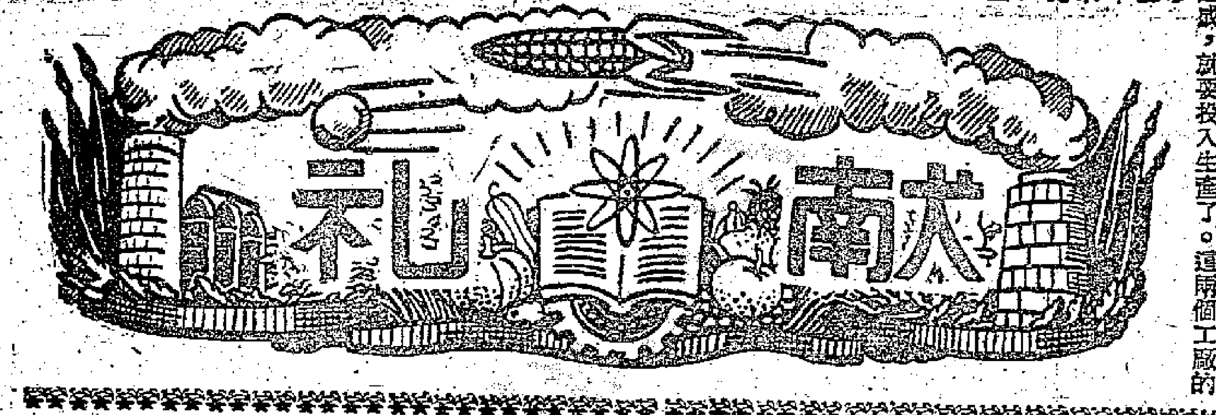

馴服孽龍又一步驟
治黃兩大工程開工
劉家峽鹽鍋峽可發電百餘萬瓩
黃河水將被利用灌溉大片農田

【據新華社蘭州二十九日電】爲根治黃河水害、開發黃河水利而建設的劉家峽和鹽鍋峽兩大水利樞紐工程，在二十七日同時提前開工。

這兩大工程建成後，不但使西北地區和甘肅境內得到強大的電力供應，而且一直威脅沿岸人民安全的黃河水，將被大量利用來灌溉農田。

劉家峽位於蘭州市西南八十公里。這個水利樞紐工程是在蘇聯專家指導下，由我國工程技術人員自行設計的；全部水力發電設備也將由國內製造。電站裝機總容量爲一百〇五萬瓩，建成後每年可以發電五十億度。鹽鍋峽在劉家峽下游附近。鹽鍋峽水利樞紐裝機容量爲五十九萬五千瓩，水庫容量爲兩億多公方。電站從勘測設計到正式施工，前後只用了四個月。

這兩大水利樞紐工程在施工中都將貫徹「土法先上馬、方法多樣化、土洋相結合、逐步機械化」的方針。目前，在機械不足的情況下，工地上的六千多名職工正在採取半機械的方法進行施工。他們決心用最快的速度建成兩大水利樞紐工程。

裝備日新月異練兵英雄輩出
解放軍全面大躍進
鼓足幹勁攀登軍事技術最高峯

【據新華社北京二十九日電】高舉毛澤東軍事思想紅旗，向現代化革命軍隊邁進的中國人民解放軍各軍種兵種部隊，今年在總路線的光輝照耀下，戰備、訓練、施工、文化科學等各個方面都出現了前所未有的朝氣蓬勃的大躍進的局面。他們以「一天等於二十年」的速度，攀登着世界軍事技術的高峯，成爲一支既有高度政治素養，又有熟練的技術水平的攻無不克，戰無不勝的保衛祖國、捍衛和平的武裝力量。

入春以來，全軍上下大破迷信，解放思想，在軍事訓練中提出了「一專多能，一兵多用」的口號。這個口號迅速成爲廣大官兵的行動。砲兵部隊開展了「全能砲手」運動，許多砲手不僅能掌握火砲上所有的動作，而且能駕駛砲車，代替砲長指揮。在裝甲兵部隊，人人能指揮，個個能射擊和駕駛坦克的「全能坦克手」，成師成團的湧現出來。在海軍，不僅出現了大批的人人能操舵、射擊、測量風向、水深等「全能艦艇」，而且普遍地作到了「艦艇中修、小修不進廠」。在出現大批的既有熟練飛行技術又有高度技術水平的「全天候」飛行員的同時，空軍部隊還湧現出了一批「全能機械師」、「全能特設組」和「全能指揮所」。步兵部隊的「全能槍手」運動更是洶湧澎湃地席捲全軍，許多士兵學會了同時使用多種武器以後，又學會了初級指揮員的動作。福建前線步兵某部還進行了「全能砲手」的學習，他們說：「遠了用砲打，近了用槍射，十八般武藝都精通，保衛祖國有保證。」各部隊的炊事員、衛生員、馭手和汽車司機等也學會了使用多種武器，成了優秀的戰鬥兵。在機關裏，「多面手」運動也使大批軍官文武雙全。這個被譽稱爲「全能」運動，把全軍的技術水平迅速推向一個新的高峯，不僅大大縮短了訓練時間，三個月完成全年任務，十天搞得上一個季度的成績，而且在福建前線最近的戰鬥中，充分顯示了它的無比優越性。

在軍事訓練飛躍前進的同時，各部隊在軍事裝備上的發明創造和技術革新也是日新月異，英雄輩出。除了新的裝備不斷出現以外，在減輕部隊負荷量、增加部隊機動性方面也取得了重大成績。某部偵察處長胡典一改製的「一具多用」的偵察器材，攜帶很方便，總後勤部製造的固體酒精、營養豐富的軍用口糧等，都保證了機動部隊的戰鬥需要。在工程作業部隊裏，技術革新遍地開花，工程兵部隊，半年來官兵們提出的合理化建議達二十多萬項。

在向文化大進軍的號召下，全軍開展了一個聲勢浩大的掃盲運動，創造出三個月等於三年的成績。南京、瀋陽、昆明等地區部隊先後在八月底或九月初基本掃除了文盲以後，把文化革命又推向了一個新的高潮，僅南京地區部隊創辦了業餘學校二千六百三十六所，其中高小以上的學校佔將近一半。在「寫百篇」、「讀千篇，抄萬字」的口號下，各部隊的詩歌運動在蓬蓬勃勃地開展，昆明地區部隊某團一週時間寫出十三萬五千四百多首詩，榮獲「滔滔兵歌百萬首」的文化國際的稱號。現在「人人開口唱，個個動筆寫，四無又八潔，身壯體格健」的文化連隊，大批湧現出來。同時，理論學習在各部隊裏也形成了一個高潮，許多剛摘掉文盲帽子的士兵，正在大讀哲學和毛主席的著作。某部戰士尚辯昌學了哲學以後，四處演講，受到人們的熱烈歡迎。

廈門地區擊落蔣機
蔣幫一運輸機墜落在鎮海東南海中

【新華社福建前線二十九日電】中國人民解放軍福建前線高射砲部隊，今天在廈門地區鎮海，擊落蔣軍運輸機一架，被擊落的蔣機墜落在鎮海東南五海浬的大海中。

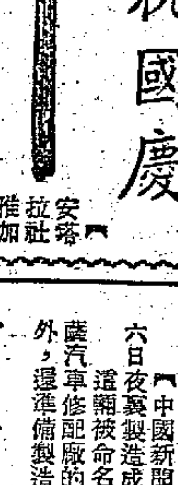

椰城僑胞慶祝國慶

【安塔拉社雅加達二十五日電】「中華僑團總會」爲了慶祝中華人民共和國第九屆國慶節，將在雅加達的「音寧袞公園」舉行文化晚會。

文化晚會將在十月二、三、六、七四晚舉行，每晚七時開始。

潛入廈門配合「反攻大陸」
美蔣特務三人處死
另兩人處徒刑一人獲寬大處理

【新華社廈門二十八日電】福建省廈門市中級人民法院在二十七日舉行宣判大會，依法宣布判處美國新聞處和蔣幫「情報局」、「中委會」、「金門防衛部政務隊」等特務機關派遣的特務分子郭振堅、曾亞獅、李德才以死刑；判處特務分子鄭德望有期徒刑十六年、朱旺坤有期徒刑二十年。與此同時，廈門市人民檢察院根據坦白從寬、抗拒從嚴、懲辦和寬大相結合的政策，在會上宣布對坦白自新的特務分子胡成德免予起訴。

這批由美蔣特務機關共同策劃和派遣的特務分子，都是今年美帝國主義有計劃地策動其走狗蔣介石賣國集團對我沿海地區進行騷擾破壞和在台灣海峽進行軍事挑釁活動前後，從香港、金門和南越西貢等地潛入廈門的。他們企圖以廈門爲基點從事發展特務組織，竊取福建沿海地區軍事、政治、經濟情報和爆炸鐵路、工廠、文化娛樂場所等破壞活動，策應蔣介石賣國集團「反攻大陸」和美帝國主義的戰爭挑釁。但是他們的陰謀活動沒有得逞，就被我公安機關和海防部隊在廣大羣衆協助下，依法逮捕或者當場就擒了。（下轉第三版）

美國務院致函議會
辯解遠東政策立場
美國防部長去台灣活動

【法新社華盛頓二十九日電】美國國務院二十八日晚宣佈，美國國務院已給國會領袖們發出一封傳觀的信件，解釋台灣海峽局勢。

這封被認爲是機密的信，是由負責國務院與國會關係的國務院官員馬康姆伯署名的。

【法新社檀香山二十九日電】美國國防部長麥克艾羅伊在前往台灣途中，二十八日到達檀香山，他這次去台北是爲了和蔣介石商談。

美一導彈部隊開往台灣增援

【合衆國際社華盛頓二十九日電】美國陸軍部二十九日說，美國一個奈克—大力士火箭營將由海道前往台灣，加強台灣的防禦。

爲了安全的原故，陸軍部不能說明第七十一砲兵團第二營何時啓程或何時到達。不過陸軍部說過，這個部隊已登上海軍運輸艦「布力肯里治」號，先遣隊早已於上週飛往台灣。

這種防空火箭的發射基地，台灣已在建築中。

美機艦昨又侵領空領海
我第十七次提警告

【新華社北京二十九日電】九月廿九日，美國戰鬥機五架侵入我國福建廈門地區的領海上空，美國軍艦三艘侵入我國福建地區的領海，我外交部發言人奉命聲明：對於美國的這種嚴重的軍事挑釁，中國政府提出第十七次嚴重警告。

全國千一百縣文盲已掃清
十一省無青壯文盲

【中國新聞社北京二十九日電】目前，全國已有一千一百多個縣、市基本上掃除了文盲，有一千八百一十五萬多人擺脫了文盲狀態，相當於過去八年來掃盲總人數的百分之一百六十。黑龍江、遼寧、吉林、浙江、福建、陝西、河南、貴州、廣東、山西、江蘇等省已經基本上完成掃除了青壯年文盲的任務。

國慶獻禮
第一汽車廠放「衛星」
日產量達百二十輛
拉薩工廠製造拖拉機成功

【中國新聞社長春二十九日電】第一汽車製造廠二十八日放出日產一百二十輛汽車的高產「衛星」，作爲向國慶節的獻禮。這個日產量超過平時產量一倍左右。現在全廠職工正爲短期內拿出兩千輛解放牌汽車支援鋼鐵工業而日夜奮戰。

【中國新聞社拉薩二十九日電】西藏高原第一輛拖拉機已在二十六日夜裏製造成功。

這輛被命名爲「高原牌」的小型拖拉機是人民解放軍西藏軍區拉薩汽車修配廠的修理工人製造的。現在這個修配廠除繼續製造拖拉機外，還準備製造三輪汽車。

萬噸巨輪開建
續航力兩萬多浬明年建成
我國造船業躍進世界先進行列

【據新華社旅大二十八日電】我國第一艘萬噸級遠洋巨輪今天在大連造船廠開工建造，這使我國造船業一躍進入世界造船業的先進行列。

今天，在新建的巨大造船台上舉行了隆重的開工典禮，大連造船廠副廠長孫文康在會上說：萬噸級遠洋貨輪的建造，是我國造船工業和海運事業中的重大事件，這是我國造船工業技術水平突飛猛進的鮮明標誌。

這艘遠洋貨輪的載貨量爲一萬三千四百噸，排水量爲二萬二千一百噸，貨輪全長一六六點九公尺，寬二十一點八公尺。它的時速爲十八浬。這艘貨輪載滿了貨物能連續航行兩萬一千浬，可以從我國的港口直達世界上任何一個主要港口。它的船體堅固，能破除海洋上的冰塊，船上的全部設備都是電氣化、機械化和自動化的，只需要配備四十二個船員。貨輪在海洋上還可以利用特殊的裝置自動導航、操舵，船上還有自動的消防設備，強迫通氣、冷氣的自動裝置和舒適的寢室、餐廳、娛樂室。

這艘萬噸級貨輪將在明年年內全部建成，開始它的處女航行。

劉委員長視察江蘇時指示
推廣豐產田少種地多收糧
再過幾年，就可以用三分之一的地種糧食，三分之一植樹，三分之一休閑。
劉委員長曾研究運河上航行海輪可能性，並在各地調查人民對糧食供給制意見，闡述工廠學校合一辦法。

【新華社南京二十九日電】九月十九日到二十八日，中共中央副主席、全國人民代表大會常務委員會委員長劉少奇同志，在中共江蘇省委書記、省長惠浴宇同志，書記陳光同志，農村工作部長孫加諾同志以及各地、市委負責同志的分別陪同下，在江蘇省視察工作。視察期間，劉少奇同志對工業、農業、水利、教育和勞動制度等方面的一些問題提出了重要的意見。在南京視察期間，聽取了中共江蘇省委第一書記江渭清同志，書記劉順元、惠浴宇、陳光同志等的工作匯報，接見了駐南京部隊、軍事學院的首長和省級機關的負責幹部。

在十天的視察期間，劉少奇同志走遍了江蘇長江南北的許多城市和鄉村，途經徐州、淮陰、揚州、南通、蘇州等專區，視察了徐州、新海連、新沂、沭陽、淮陰、高郵、揚州、南通、常熟、蘇州、無錫、南京等市縣，連續行程達數千里。在這次視察中，少奇同志廣泛地接觸了各級幹部和工農羣衆，除聽取了全省七個專區和兩個市的地、市委書記匯報外，並接見了各專區的大部分縣委書記，沿途還看了好幾個人民公社和鋼鐵廠、機廠、絲綢廠，在南京訪問了南京工學院，在豐產試驗田和高爐旁邊和工人、農民作了親切的談話。在淮陰的丁集人民公社，少奇同志還親自和社員們一起參加了深翻土地的勞動。我們黨中央的領導同志在江蘇省的這一切活動，給人民帶來了很大的鼓舞。少奇同志關於如何貫徹黨的社會主義建設總路線，關於如何建設美好的共產主義生活以及培養人民共產主義精神的指示，給大家打開了廣闊的眼界，增添了巨大的精神力量。

在視察中，劉少奇同志了解了江蘇省農業生產的情況，他非常仔細地看了各地中稻、晚稻和山芋的豐產試驗田。在常熟縣和平人民公社，少奇同志參觀了畝產萬斤的四畝試驗田，他親自彎下身子去數了一下稻棵，並且問鄉黨委書記：「可以打多少？」回答說：「可以打一萬斤」，少奇同志笑着說：「一萬斤還能再多嗎？你們這裏條件好，再搞一搞深翻，還能多打些。」他在和淮陰地委的同志討論時說：「我在河北、河南視察的時候，有些縣委書記認爲少種多收比廣種薄收要節省的多，應該把豐產田的經驗推廣，集中使用人力和物力來種好田地。這樣再過幾年，就可以用三分之一的地種糧食，三分之一植樹，三分之一休閑」。他又說：「種得少，種得好，但是收得多，這是農業經濟上一個帶根本性的問題，希望各地好好算一算帳，認真研究一下這個問題。」（下轉第三版）

慶祝中國伊拉克友協成立 亞非團結精神洋溢北京

各國代表熱烈發言堅決支持我國鬥爭

指出美第六艦隊在中東第七艦隊在台灣海峽都是亂源

【據新華社北京二十九日電】首都各界人民一千五百多人今天上午在政協禮堂舉行盛大集會，熱烈慶祝中國伊拉克友好協會成立。中伊兩國人民在共同的鬥爭中結成的戰鬥友誼，從今天開始又跨進了一個新的階段，戰鬥的伊拉克人民在這裏得到了中國六億人民最真誠而強烈的支持。

這是一次顯示亞非各國人民親密團結和堅決反對它們的共同敵人——美帝國主義侵略的示威性的大會。來自伊拉克、阿拉伯聯合共和國、蘇丹、阿爾及利亞、西非毛里塔尼亞、喀麥隆等國家和地區的七十九位貴賓，同首都各界人民一起，參加了今天的慶祝大會。

十時半，陳毅副總理兼外交部長和十六個團體的負責人，同全體外國來賓們一起登上主席台。這時熱烈的掌聲一陣高過一陣，主席台上的貴賓們數次起立，同歡迎羣衆一起長時間地熱烈鼓掌，中國人民對革命的伊拉克人民及亞非人民最深厚的敬意，亞非各國人民堅強的戰鬥友誼，這時完全融合在一起。

大會主持人張奚若在慶祝大會上宣布：中國伊拉克友好協會已由我國十六個人民團體聯合發起成立，並且一致推選中華全國總工會主席、中國亞非團結委員會副主席劉寧一為會長，中華人民共和國對外文化聯絡委員會副主任羅俊為副會長。

四億人民示威反美 決心消滅來犯敵人

劉寧一報告中國當前鬥爭情況

中國伊拉克友好協會會長劉寧一在熱烈的掌聲中講話，他宣布說，首都各界代表今天隆重集會慶祝中伊友好協會成立，我們要代表中國六億人民再一次為伊拉克共和國的誕生表示衷心祝賀，為伊拉克人民革命的偉大勝利而熱烈歡呼！

劉寧一強調說，伊拉克人民的鬥爭就是中國人民自己的鬥爭，伊拉克人民的勝利就是中國人民自己的勝利。美國帝國主義對中國和對亞非各國人民越來越野蠻的侵略行為，證明了它不但是中國人民的死敵，而且也是亞非各國人民和全世界人民共同的、最兇惡的敵人。他說，在我們這個時代，爭取民族獨立、反殖民主義的鬥爭，已經形成全世界範圍內的不可抗拒的巨大潮流。劉寧一嚴厲地譴責了美國侵略者在中東和遠東加緊侵略活動的罪惡行為，他說，全中國城鄉有將近四億人民參加了反對美國侵略的強大的示威和抗議運動。如果美國侵略者膽敢把戰爭強加在中國人民頭上，那末，中國人民必將不惜一切為反侵略而戰，為保衞和平而戰，為堅決、徹底、全部、乾淨地消滅侵略者而戰！

全場以長時間的暴風雨般的掌聲支持劉寧一所代表的中國人民這樣的信念：和平與正義的力量肯定地要戰勝帝國主義的戰爭勢力和一切反動勢力，世界人民肯定地要推動歷史前進，萬惡的殖民主義和帝國主義肯定地要從地球上被徹底消滅乾淨！劉寧一熱烈地表示，中國人民和整個社會主義國家的人民，將永遠同伊拉克和阿拉伯各國的人民站在一起，並肩戰鬥，緊密地攜手前進。

來自伊拉克的三位代表的講話，在今天大會上受到了極為熱烈的歡迎。當伊拉克朋友在大會上講話的時候，會場上一陣陣的掌聲像暴風雨般的傾瀉出來。伊拉克人民友好訪華代表團團長馬哈茂德走近講壇講話時，高舉緊握的雙手，向大家熱烈致意。他首先感謝中國十六個團體發起成立中伊友好協會，他說這個協會的成立將使中國和伊拉克兩國人民的友誼進一步增強，使兩國各方面的合作得到進一步的發展。

馬哈茂德團長激動地說，中國和伊拉克有着共同的境遇，這就是美帝國主義侵佔着你們可愛的土地，美國第七艦隊侵佔你們的領海，美帝國主義干涉你們的內政，企圖阻止你們解放台灣和沿海島嶼。在中東，美、英軍隊侵佔了黎巴嫩和約旦，美國第六艦隊威脅着那裏的和平。因此可以說，在反對共同敵人的鬥爭中，我們兩國是親密的伙伴。

馬哈茂德團長說，現在美帝國主義又像它在威脅中東和平和侵略中東那樣，威脅遠東的和平和侵略中國。但是全世界人民都支持中國人民，美帝國主義一定要遭到徹底的失敗。

阿拉伯人投桃報李 支持中國直到勝利

阿聯駐中國大使拉加卜的講話

來自阿聯、蘇丹、阿爾及利亞、非洲毛里塔尼亞、喀麥隆的來賓先後應邀在大會上講話。

阿拉伯聯合共和國駐中國大使拉加卜在大會上熱烈地祝賀協會的成立。他在講話中回述了中國人民對埃及、敘利亞、黎巴嫩和阿爾及利亞人民反殖民主義鬥爭的同情和支持，他熱情地表達了阿拉伯人民對中國人民的深厚感情。他說：我們阿拉伯人的最重要的任務就是酬答中國的兄弟般的援助，對中國的正義事業給予一切可能的支持，直到中國人民獲得勝利時為止，因為中國的勝利實際上就是我們的勝利。

蘇丹和平委員會總書記凱爾在講話中指責了美國在中近東和遠東製造緊張局勢的罪行，他說：「全世界一切頭腦清醒的人民，一切實事求是的誠實的人民都知道，在台灣海峽地區製造和加劇緊張局勢的正是美國，侵略的正是美國。任何有頭腦的人都知道，緩和台灣海峽地區緊張局勢的意思不是別的，而是說：美國必須撤退它的武裝部隊，停止挑釁，不再干涉人民中國的內政。」杜勒斯和艾森豪威爾所大肆宣揚的「停火」陰謀，不可能有其他意思，它只能意味着讓美國有權武裝佔領中國的島嶼，並且利用這些島嶼作為向中國大陸進攻的跳板。美帝國主義的這個陰謀只能欺騙它的爪牙和神志不清的人。

全非洲人民都支持中國

毛里塔尼亞代表說，今天在非洲沒有一個國家一個地區和一個家庭不支持中國人民收復自己領土的願望。

阿爾及利亞穆斯林學生聯合會副主席薩拉在講話時表示感激大會的組織者邀請他來參加這次大會。他說，阿拉伯人民同情和讚賞中國人民的鬥爭，並且毫無保留地支持中國人民收復台灣的合法要求和願望。薩拉爾最後祝賀中國和阿拉伯人民的傳統友誼，在當前爭取民族獨立和消滅帝國主義的時代，在為了社會進步和保衞世界和平的鬥爭中日益加強。

非洲毛里塔尼亞西盛·扎卡里亞親王在講話中說，在今天的大會上，他看到了中國人民對非洲人民的深厚感情，他表示要把中國人民的這種感情轉達給非洲各階層的人民。

他說，非洲和亞洲人民是不能分離的，今天在非洲沒有一個國家、一個地區和一個家庭不支持中國人民解放自己領土的願望，全非洲人民都支持中國人民解放台灣的鬥爭。

來自非洲的喀麥隆人民聯盟副主席翁地在講話中說，喀麥隆人民將用一切行動來支持中國人民解放台灣的鬥爭，中國人民收復自己領土的鬥爭一定會取得勝利。他歡呼世界和平和人類的自由、團結萬歲，歡呼各國人民之間的友好萬歲。

講話結束以後，大會宣讀了中國伊拉克友好協會向伊拉克主席、總理和人民致敬的電文。

阿根廷首都集會 支持與中國建交

智利各社團紛提同樣要求

【新華社北京二十八日電】塔斯社布宜諾斯艾利斯二十七日訊：這裏舉行了集會擁護參議員達維拉不久以前向阿根廷國民大會提出的承認中華人民共和國的法案。參加集會的有國民大會的議員、阿根廷著名的社會和政界人士，以及工會代表。

參議員達維拉在會上講了話。他說，阿根廷承認中華人民共和國及其合法政府的時刻已經來到了。達維拉強調指出，「中國是正在為反對殖民壓迫而鬥爭的拉丁美洲各國的榜樣」。他說，阿根廷對於一個為了結束落後而正在從事偉大事業的國家不應當漠不關心。這位阿根廷的參議員最後說：「現實的政治條件要求人們承認中華人民共和國」。

據智利「世紀報」報道，智利各社會團體和政治機構紛紛要求承認中華人民共和國。報紙強調指出，美國帝國主義者在台灣海峽製造的緊張局勢提出了承認中華人民共和國這一個當前最迫切的任務。報紙寫道，是時候了，應當把美國支持下的蔣介石及其集團趕出所有的國際組織。

法國被推上法西斯道路 戴高樂「憲法」獲通過

法當局事前用盡一切蒙蔽手段 使公衆無機會明白修憲的真意

【法新社巴黎二十九日電】共產黨的「人道報」評論有關憲法的公民投票。說「國內的進步力量反對獨裁政治」。該報說：「工人階級在回答黨的呼籲時，表現出他們知道國家利益何在，或樹立了榜樣、或對法西斯計劃加以抗拒」。

但是，該報承認：某些社會黨人、激進黨人、和天主教徒雖曾與共產黨人一起投票反對憲法，但「在這個階段」，卻無法取得勝利。

巴黎工人階級居住區 遍貼反對戴高樂標語

親共的「解放」報預測：在人民認識到戴高樂憲法令人失望的結果之後，「左派將重新集結，並將再度找到它的力量」。

【合衆國際社倫敦二十九日電】莫斯科電台指摘法國當局在二十八日有關新「憲法」的「公民投票」時「想盡一切方法，使反對者難於公開表示反對」。

莫斯科二十八晚的英語廣播說：「然而，今天在巴黎的工人階級地區，房屋的牆壁上和行人道上，卻寫着阿爾及利亞要和平、反對戴高樂、及共和國萬歲」的紛爭標語。

廣播說：「觀察家覺得：公民投票所佈置的環境，並沒有給公衆以機會，使他們明白表決的意義或提議中修憲的意義。」

廣播說：「官方的宣傳並沒有怎樣解釋憲法草案的條文，卻呼籲人民給戴高樂以信任投票。」

「公民投票」結果 巴黎當局曾發表

【路透社巴黎二十九日電】包括科西嘉在內的全法國本土有關「憲法」的「公民投票」，其正式結果如下：

投贊成票的：一千七百六十六萬六千八百二十八票。

投反對票的：四百六十二萬四千四百七十五票。

有關新「憲法」的「公民投票」，投贊成票的佔百分之七十九點二五。

據最後的正式統計：在二千六百六十萬零六千九百四十八個合格的選民中，參加投票的有二千二百五十九萬五千七百零三人。

有效的票數為二千二百二十九萬一千三百零六票。選民參加投票的比例為百分之八十四點九，棄權的佔百分之十五點一。

阿爾及利亞人 無法表達意志

【據新華社北京二十八日電】據塔斯社巴黎訊：巴黎各報駐阿爾及利亞的記者的報道證明，阿爾及利亞的當地居民在這次法國強加在他們頭上的「公民投票」中被剝奪了自由表達自己意志的可能性，因為選舉到處都是在強迫情況下進行的，是在法國軍官和士兵監視下進行的。

「戰鬥報」特派記者報道，在已經開始投票的地方，軍隊正大量集結，在各城市的街道上加緊了巡邏，居民點被封鎖，選區由士兵警衞着。

「解放報」刊登了路透社駐阿爾及利亞記者的報道。這個記者同一批法國記者訪問了一些選區。記者寫道，在邁克拉居民點的選舉是在市政廳由法國士兵的監視下進行的。

在另一個居民點西蘇烏邁多（距蒂齊—烏佐有數公里），當這批記者訪問選區的時候，有二百五十名選民投了票，而其中有一百三十人是法國軍隊的士兵。

向戴高樂說「不！」 幾內亞定後天獨立

位在西非·人口二百餘萬

【合衆國際社巴黎二十九日電】法屬非洲領土最富饒的地區之一幾內亞二十九日已通過了投票而邁向於完全的獨立。

據在西非領土全國範圍的公民投票的初步結果，投票反對新「憲法」的有九千二百八十七票，投贊成票的僅二百一十三票。最後結果要到三十日較晚時分才能知道。

戴高樂總理曾有諾言：在票上寫「不」的，可給予幾內亞以獨立。

三十六歲的主席（領地長官）塞庫·土雷在幾內亞的首都庫那克利說：幾內亞領地議會將於十月二日莊嚴地宣佈幾內亞脫離法國而獨立。

幾內亞之拒絕法國新「憲法」早在預料之中。

幾內亞面積十萬零五千二百方哩，人口二百二十六萬一千八百七十五人，是「黑色非洲」（撒哈拉以南）最富饒的領土之一。主要財富是椰子和咖啡園、木材、樹膠、鐵礦及鐵礬土。

法國殖民地當局 舞弊和威脅選民

由報紙的報道中可以看出，在許多地方選民都是被用軍用卡車裝去投票的。

【據新華社北京二十八日電】塔斯社的黎波里二十七日訊：利比亞「先鋒報」評論二十六日在阿爾及利亞開始舉行的戴高樂「憲法」草案「公民投票」時寫道，在恐怖和鎮壓的情況下舉行「公民投票」的結果，不能看作是阿爾及利亞人民意志的自由的、真正的表達。

【據新華社北京二十八日電】據塔斯社巴黎訊：留尼汪島（馬達加斯加島附近法屬島嶼）民主團體派遣的代表團向法國社會輿論揭露了留尼汪島的法國殖民當局在籌備戴高樂獨裁「憲法」草案的「公民投票」時舞弊和脅迫選民的情況。

代表團成員之一、教師波納馬對「工人生活」周刊的記者發表談話說，留尼汪當局以及企業家和大地主企圖用各種辦法不讓居民在「公民投票」中表達自己真正的意志。波納馬爾揭露說，反動當局還採取各種欺騙的辦法來爭取選票。

巴黎報紙還報道，馬達加斯加「獨立代表大會」常駐代表團向報界發表了一篇聲明，指出馬達加斯加地方當局以恐怖手段對付反對「憲法」草案的人。

杜勒斯像讚

脅迫哄騙雙管齊下 杜勒斯迫僕從就範

暗示如不支持美侵略冒險政策 大西洋集團難免因分歧而垮台

【據新華社北京二十八日電】波士頓消息：美國國務卿杜勒斯二十七日在美國波士頓的北大西洋聯盟協會會議上發表演說，向北大西洋「盟國」呼籲，要它們追隨美國在台灣海峽地區擴大侵略和進行軍事挑釁的政策。這是杜勒斯為了擺脫美國在台灣海峽問題極端孤立的窘境而在短短三天內發表的第二篇演說。

杜勒斯不得不承認大西洋「盟國」對於美國在台灣海峽地區玩火政策的後果非常擔心，美國的「盟國」希望美國不要過多地捲入台灣海峽問題中去，希望在這個地區有一個「和平的解決辦法」。

顯然是因為美國的「盟國」不願跟着美國一起跳下水的心情表露得十分明顯了，杜勒斯接着用驕淡的辭調說，「美國並沒有要求在福摩薩（台灣）地區得到北大西洋公約組織的軍事支持，也不希望得到這種支持。」他說，因為「這種支持是遠遠超出北大西洋公約的任何義務的。」

但是他接着又聲嘶力竭地替美國在台灣海峽地區的侵略挑釁政策辯解，企圖脅迫和哄騙他的「盟國」吞下美國國務院製造的這顆致命丸藥。按照他的說法，中國人民解放自己的領土金門、馬祖和台灣的正義鬥爭「會影響北大西洋公約組織」。他把美國武裝侵佔台灣和干涉中國人民內政的罪惡勾當說成是西方「集體安全」原則的運用，並且誣衊中國和蘇聯警告美國侵略者必須把它的武裝力量撤出台灣和台灣海峽地區，是破壞「集體安全」的概念，也就是「破壞北大西洋公約組織所據以建立的基本原則」。

儘管美國國內外輿論已經空前廣泛地指責美國政府在台灣海峽地區的侵略政策毫無道義上和法律上的根據，杜勒斯還是大說其強盜「原則」。他說，「如果這些原則在亞洲無效並且不能保持，那末就不能有信心地認為它在歐洲會是有效的和可以保持的。」他就此進一步威脅他的「盟友」說，美國如果在台灣海峽地區的侵略政策上讓步，「西方將會感受到它的後果」。

杜勒斯暗示西歐各國必須更多地支持美國在台灣海峽地區的侵略冒險政策。他在強調北大西洋集團必須更多地接受「互相依賴」的原則時說，任何國家如果在「國際共產主義的威脅」面前「保持孤立」，它就「無法真正保持獨立，主宰自己的命運」。在這裏，杜勒斯用不平常的口氣提醒他的「盟友」們必須克服北大西洋集團內部的「不團結」和「嚴重分歧」。他說，由於這種「不團結」，北大西洋集團的「前途處在危險中」。他說，需要「找到一些辦法以保證北大西洋公約組織不會因內部分歧而垮台」。

杜勒斯的這篇演說是在美國國內外輿論越來越猛烈地指責美國在台灣海峽地區的侵略政策的情況下發表的，它進一步反映出美國侵略者日益狼狽的窘態。就在杜勒斯發表演說的同一天，美聯社從華盛頓發出的消息說，艾森豪威爾「委托杜勒斯來喚起人們對（美國對台灣）政策的『更多諒解』」。「儘管杜勒斯作了很大努力，但是沒有任何跡象說明取得了重大成就」。這家通訊社說：「一切跡象都表明艾森豪威爾在為他的禍殃重重（台灣）政策爭取國內外更大支持的鬥爭中正在打敗仗。」

亞非的團結

慶祝中國伊拉克友好協會成立的大會，不但表現了中國和伊拉克人民的團結，而且也表現了亞非人民的團結。

在這樣的大會上，人們自然而然地想起，當埃及人民抵抗英法侵略的時候，當敘利亞人民反對美國的威脅和顛覆活動時，當伊拉克人民建立了共和國而美國帝國主義想把這個新生的共和國扼死的時候，中國人民堅決地和各國人民站在一起，把他們的鬥爭當作自己的鬥爭，把他們的勝利當作自己的勝利。

人們也自然而然地想起，當美國帝國主義在台灣海峽向中國進行軍事挑釁和戰爭威脅時，這些國家和它們的人民已堅決表示，他們同中國站在一起。

戰鬥的友誼

中國同亞非許多新生的國家，社會制度雖不同，但都熱愛自己民族新獲得的獨立，熱愛和平。當美國的第六艦隊還在威脅着近東、而第七艦隊又來威脅中國時，我們自然而然地深切領會，我們的共同敵人是美國帝國主義——這個一切愛好獨立和和平的人民的死敵。

亞非人民是患難之交，在長期的帝國主義統治的黑暗時代中，我們曾互相支撐；在這勝利的時代中，我們的友誼開花結果；在反對美帝國主義侵略的共同鬥爭中，我們的友誼又鍛鍊成鋼鐵似的戰鬥友誼。

無論美國帝國主義在亞非大陸的那一頭搗亂，它都將受到十幾億的亞非人民的堅決反對。

朋友遍天下

我們反對美帝挑撥的鬥爭，也得到了蘇聯和歐亞各社會主義國家的堅決支持。這些國家紛紛表示，攻擊中國就是攻擊它們自己。

我們也得到資本主義各國的人民的支持，麥克米倫一心想追隨美國，但仍然不得不吞吞吐吐；工黨至少反對美國侵略金門、馬祖；這一切都相當地反映了英國人民的情緒；英國和其他資本主義國家人民都反對美國侵略中國、拒絕被捲入對中國的侵略戰爭中去。

甚至，我們在美國也得到相當的支持。尼克松、杜勒斯雖把美國的民意看得一錢不值，但他們同時不得不承認，美國大多數人反對美國對中國的挑釁行為。

「樂觀」空氣

與中國正好成對比的是美國統治集團的孤立。為了擺脫這種孤立地位，艾森豪威爾、杜勒斯之流作了各種各樣的掙扎。

美國的挑釁造成了遠東的嚴重危險，然後它又拿這種危險去嚇人，希望人們支持它的「停火」陰謀，使它可以毫不費力地擴大侵略範圍，更進一步威脅中國。杜勒斯也露骨地恫嚇一些僕從國家，要它們追隨美國在遠東冒險。

但是，當嚴重的危險使各國人民更感到應該反對美國的戰爭政策時，美國這幾天來又在大放「樂觀」空氣了。美國第七艦隊司令比克利宣稱，台灣海峽危機已經「過去」了；華沙的美國記者也傳出「樂觀」的消息，甚至暗示美國已經改變初衷，不準備在短期內中斷中美大使級會談了。

肯談當然是好的。可是，人們不能不注意到美國這種「樂觀」宣傳的麻痺作用。放放樂觀空氣是不中用的，即使不中斷會談，而仍在會談中耍拖延手法，在台灣海峽集中更多的兵力，更不能緩和局勢。只有美國立即停止挑釁行動，老老實實在華沙進行會談，把美軍自台灣和台灣海峽撤出去，局勢才能真正得到緩和。

施君玉

反對岸信介核武裝陰謀 日本工人拒製導彈

「三菱」公司工人決議獲廣泛支持

【新華社北京二十九日電】塔斯社東京二十八日訊：日本的反動集團在美國的幫助和指使下，正在執行用核武器和火箭武器裝備日本軍隊的計劃，這個計劃遭到日本勞動人民越來越堅決的反抗。

二十八日在日本的西南部大工業中心之一長崎舉行了「三菱」造船公司工人地方工會的代表會議。會議的中心議程之一是關於公司工人不要參加生產各種火箭武器的問題。工會執行委員會事前已經通過決議，要求公司工人不要參加完成「防衞廳」的訂貨。

工會執行委員會所提出的決議草案中說，我們，飽嘗原子彈轟炸災害的長崎市的工人，堅決抗議在我們城市的企業中製造為日本核武裝鋪平道路的火箭。會議號召日本的全體勞動人民支持我們的行動。長崎「三菱」造船公司企業的工人同時堅決拒絕為蔣介石分子製造魚雷，以此來聲援同美蔣軍事挑釁作鬥爭的中國勞動人民。

據「赤旗報」報道，「三菱」造船公司工人拒絕製造火箭的決定，得到了其他企業工人的支持。最近在下關舉行的全日本造船工會中央委員會全體會議通過決議，支持長崎工人的鬥爭。

為侵略台灣辯解 尼克松受譴責

衆議員斥他藐視衆論

【合衆國際社威斯康辛州密爾窩基二十九日電】美國衆議員亨利·劉斯（民主黨——威斯康辛）（並非「生活」雜誌所有人）指責美國副總統尼克松為美國台灣危機政策辯護是「藐視公衆輿論」。

劉斯二十八日寫信給美國總統艾森豪威爾說：「尼克松說公衆沒有掌握到他所掌握的事實，是企圖以這句話來掩飾他對公衆輿論的藐視。」他說：「我相信公衆掌握到事實，反過來，由於尼克松和台灣派遊說集團的密切關係，使他採取歪曲的立場。」

劉斯的信是在尼克松二十七日發表談話後寫的。尼克松曾對國務院收到關於金門局勢的許多抗議信件事件發表談話。

英國工黨通過決議 反對隨美干涉金馬

但又重提聯合國託管台灣謬論

中國解放沿海島嶼是內政

【路透社英格爾約克郡斯卡波羅二十九日電】英國反對黨——工黨二十九日在此間年會上通過一個議案，宣稱英國不應該支持「防衞」中國沿海島嶼金門的戰爭。

議案說：大會嚴重地關切「有高度危險的遠東局勢」。並宣稱：英國既不應該參加也不應該支持「防衞」金門的戰爭。

議案要求英國政府：（一）極力促成當前衝突之和平的解決，其方法為國民黨軍隊撤出沿海島嶼。（二）建議：在聯合國的中國席位應該交給中華人民共和國。（三）促成談判，從而使台灣暫時置於聯合國管理之下，這樣循正當途徑，台灣人民或許可以決定他們自己的命運。

緊急議案是由工黨領袖蓋次克爾提出的。

蓋次克爾說：工黨將不參加旨在使「傀儡獨裁者蔣介石」仍保持中國沿海島嶼的戰爭。他說：工黨有責任防止「使內戰的結尾變成第三次大戰的開始」。

蓋次克爾說：有關金門緊急的議案並不意味，工黨企圖縮小它的責任，也不意味工黨反對美國人民。

美國國務卿杜勒斯也曾說到反對使用武力，但不知他的話究竟是什麼意思？

蓋次克爾說：中國正在使用武力，但這是因為蔣介石曾增援金門島。

中國使用武力收復金門，決不能與「朝鮮」相比，亦不能與「匈牙利」和「柏林」相比。蓋次克爾說：「把這些比較扯進來，只能是高度危險的。這只能混亂全世界的公衆意見」。

蔣集團特務組織遍佈東南亞國家

印尼續揭露美蔣助亂事實 北蘇島下令沒收蔣幫旗幟

【據新華社雅加達二十八日電】據「星期日新聞」今天報道，在印度尼西亞發現了蔣幫地下組織「反共海外組織委員會」。

這家報紙說，這種組織分佈在許多東南亞國家中，由台灣蔣介石集團分子所領導。在印度尼西亞的這個集團的地下組織，其中有一個是「鐵血團」。

這家報紙還揭露說，蔣介石集團分子同印度尼西亞「伊斯蘭教軍」有着密切的聯系。這家報紙又說，在西爪哇的蔣幫分子曾經幫助那裏的「伊斯蘭教軍」。

拉威西作戰司令和投降的重要叛軍軍官，昨天在雅加達繼續揭露美國和蔣介石集團幫助印度尼西亞叛亂分子的事實。他們指出，目前在蘇拉威西北部和中部，「全面鬥爭約章」集團殘餘叛亂分子處於彈盡糧絕的境地。他們已經成為一批匪徒，到處搶劫，對老百姓橫施暴行。

最近率領兩三千名叛軍向政府軍投誠的蒙東少校說，在政府軍向叛軍進攻以前，「全面鬥爭約章」叛亂集團，除了從台灣和新加坡得到武器援助以外，還得到了六架B—二六型飛機和一些野馬式戰鬥機。這些飛機的飛行員都是從美國、蔣介石集團和菲律賓派來的。

蒙東說，「全面鬥爭約章」叛亂分子曾經計劃派遣空軍人員和海軍人員前往台灣和菲律賓受訓。

他說，叛軍現在到處屠殺和虐待人民，並且搶奪他們的大米和食物。他指出，殘餘叛亂分子最近把阿木朗以南某一村莊的居民全部殺了。

【據新華社雅加達二十八日電】北蘇門答臘的軍事當局最近下令沒收在北蘇門答臘軍事當局控制下的地區中的蔣幫的旗幟、標誌和徽章。

命令說，這樣作是根據治安方面的考慮。

這項命令禁止懸掛及佩戴蔣幫的旗幟、標誌和徽章。違令者將判處徒刑或罰款。這項命令從九月二十四日起生效。

杜勒斯別有用心 把金馬與柏林相比

德報斥他發動冷戰使歐局緊張

【新華社北京二十八日電】據塔斯社柏林訊：柏林民主報紙二十七日猛烈抨擊杜勒斯二十五日在美國遠東工商業理事會議上的演說，這些報紙特別嚴厲地指責了杜勒斯把金門和馬祖同西柏林相提並論的胡言亂語。

「新德意志報」強調指出，杜勒斯的演說的目的是要在德國境內發動一場冷戰，使歐洲局勢緊張起來，反對和平統一德國的建議。

報紙寫道，波恩政府和西柏林當局所奉行的敵視德意志民主共和國的「心理戰爭」政策，恰恰是對杜勒斯這個計劃的一種呼應。西柏林被分派來擔任挑釁中心和火藥庫的角色。

報紙指出，杜勒斯的演說再一次向全世界表明，美國統治集團最感興趣的決不是緩和國際緊張局勢，而是要在世界各個地區建立新的戰爭策源地。「國家日報」指出，杜勒斯的演說引起了西德居民的不安。

蘇京各國留學生 共同慶祝我國慶

【據新華社莫斯科二十八日電】蘇聯列寧共產主義青年團莫斯科市委員會和莫斯科中國留學生總會二十七日晚在莫斯科大學共同組織了一個慶祝中華人民共和國成立九周年的晚會。參加晚會的共有四千多人，除中蘇同學外，還有各人民民主國家和印度、約旦等亞非國家的留學生。

共青團市委員會書記維爾欽科致開會詞說，蘇聯人民對中國人民在很短的時間內所取得的巨大成就感到歡欣鼓舞。中國人民的成就也就是我們的成就。現在美帝國主義在遠東進行軍事挑釁，蘇聯人民和青年堅決地站在中國朋友這一邊。

緬甸尼瓦、印度等國學生代表以及莫斯科利哈喬夫汽車工廠的團委書記也講了話。

最後，中蘇兩國學生演出了文娛節目。

援華反美如火如荼 越各地廿萬人示威

人民紛函中國大使館表示支持決心

【據新華社河內二十九日電】據不完全統計，截至目前為止，越南北方已經有近二十萬各階層、各民族人民和華僑參加了反美援華的集會和示威遊行。

這些集會和示威遊行是北越各地人民熱烈響應越南祖國戰線全國委員會、越南亞非人民團結委員會和越南保衞世界和平委員會的號召而舉行的。

所有集會都通過決議和寫信給中國大使館，表示堅決支持中國人民為解放台灣和沿海島嶼、反對美帝國主義挑釁的正義鬥爭。

據越南通訊社消息，越南天主教中心南定省的一部分神父最近也舉行了座談會，討論國內外形勢。這些神父一致認為，美國在台灣海峽地區的挑釁、對南越的干涉和出兵中東都是侵略行為。

華僑觀禮團港澳觀光團到京
何香凝盛大歡宴
陳副總理代表中共中央及國務院致詞
重申一定要收復金門馬祖要解放台灣

【中國新聞社北京二十九日電】中華人民共和國華僑事務委員會主任何香凝今晚舉行盛大宴會，歡迎前來參加第九屆國慶節觀禮的華僑及港澳同胞觀光團。

國務院副總理陳毅出席了宴會，並講了話。

陳副總理首先代表中共中央、國務院向前來觀光的各地華僑和港澳同胞表示熱烈歡迎。

陳毅副總理說，一九四九年，我們從祖國大陸上趕走了美帝國主義的走狗蔣介石集團，人民翻身當家作主，按照自己的意思安排自己的生活。但是，當時還有許多問題沒有解決。今年由於工農業生產的全面大躍進，爲中國幾萬萬人安排幸福生活的道路找到了，祖國走上工業化、農業機械化、電氣化和掌握現代科學技術的道路也找到了。

陳副總理在談到全國各項建設事業的大躍進時說，正是工人、農民、青年這些最平凡的人，創造和正在創造着畝產小麥七千多斤、水稻五萬斤、蕃薯一百二十萬斤的世界奇迹，他們都是普通勞動人民。如果說天才的話，中國六萬萬人民都是天才。

他說，中國大躍進的竅門就在於人多。人多勢衆，人多有極大的好處。中國各項建設事業大躍進還由於實行了工農業並舉、大中小並舉、中央和地方並舉、土洋並舉的方針。

陳毅副總理在談到台灣海峽地區局勢時說，我們一定要收復金門、馬祖，一定要解放台灣。如果美帝國主義膽敢挑起戰爭，我們也絕不怕戰爭，中國現在不是西太后時代、袁世凱時代、曹錕時代、蔣介石時代。中國現在是毛澤東時代。我們的祖國空前強大。如果帝國主義敢於把戰爭強加在我們頭上，我們有力量徹底消滅敢於進犯的任何敵人。

何香凝主任在宴會開始時講話說，美國侵略中東遭到可恥的失敗以後，又在遠東、台灣海峽地區製造緊張局勢，集結大量海空軍，向我國進行武裝挑釁，擴大侵略我國的範圍，妄圖阻撓我解放金門、馬祖等我國內海島嶼。何香凝說，中國人民一定要收復金門、馬祖，一定要解放自己的領土台灣、澎湖列島，這是我國六億人民的神聖不容侵犯的權利和義務。美國總以爲製造緊張局勢對它自己有利，但事實上它只會激起全世界人民團結起來反對美國侵略者。美國如果堅持推行它的侵略政策和戰爭政策，勢必有一天被全世界人民處以絞刑。

何香凝說，在中國共產黨和毛主席領導下，今年我國無論農業、工業、文化教育以及其他建設事業方面，都形成了大躍進的形勢。現在可以肯定地說，我國用不着十五年，在短期就可以在主要工業產品產量方面趕上和超過英國。

何香凝說，「耕田不用牛，點燈不用油」的時代，也就是農業機械化、電氣化的時代，已經不是遙遠的情景了。只要我們艱苦奮鬥一兩年，整個國家的面貌一定能夠改觀。讓我們爲祖國的偉大成就而歡呼，爲祖國無限美好的前景而共同努力罷！

在宴會開始前，何香凝接見了來自各個國家的回國華僑和港澳同胞觀光團。

今天，全國人民代表大會常務委員會副主席、中國人民政治協商會議全國委員會副主席陳叔通出席了宴會。

來自印度尼西亞、緬甸、柬埔寨、印度、越南、蒙古、法國、荷蘭等國家和地區的華僑及港澳同胞共三百六十多人，應邀出席了宴會。

出席宴會作陪的，有中華人民共和國華僑事務委員會副主任廖承志、方方、莊希泉、黃長水、莊明理和中國致公黨、全國僑聯及有關部門的負責人。

全國突擊搞衛生
乾乾淨淨迎國慶
廣大城鄉到處清潔整齊喜氣洋洋

【據新華社北京二十八日電】全國各地人民在喜氣洋洋歡慶工農業空前大豐收的同時，正在熱烈地大搞除四害、講衛生突擊運動，準備在全國範圍內作到「乾乾淨淨迎國慶」。

這次突擊運動的高潮是在中共中央關於繼續展開除四害運動的決定發佈後，並在各級黨委的大力組織領導下形成的。運動的規模和奮鬥目標以及取得的成績都是空前的。浙江省已經有一千多萬人參加了這次運動。陝西省提出了要在國慶前基本實現「四無」省。福建省除已在大部分地區消滅了幾種主要地方病以外，還提出國慶節要在全省基本消滅血吸蟲病。江蘇蘇州專區從九月十五日到二十四日投入運動的羣衆就有二千一百多萬人次。北京市在最近的十天中，就有一百七十幾萬多人次參加滅蚊蠅。山東省、河北省兩省已基本上消滅了黑熱病。安徽省最近每天出動一千五百多萬人大戰蚊蠅。雲南省在最近幾天內就湧現了三十多個「四無」縣市。根據中央愛國衛生運動委員會九月二十七日的統計材料，全國各省（市、自治區）已實現基本「四無」的有八百七十九個縣市。現在，全國各地廣大的城市和農村，到處都是一片清潔、整齊的新氣象，人民羣衆的生活中也開始出現「人人講衛生」的風俗習慣，許多地區衛生狀況有了根本的改變。比如湖南郴州地區一帶，歷史上都是瘧疾高度流行的地區，過去有「船到郴州止，馬到郴州死，人到郴州打擺子（瘧疾的俗名）」的說法。九月間，湖南省有郴縣在內的十九個縣市被宣佈爲基本無瘧縣市，人們喜悅地唱着：「過去擺子似虎狼，如今無病享安康，恩情感謝共產黨，幸福的日子萬年長。」過去被稱爲「瘧疾之區」的貴州青江流域苗族人民聚居的錦江等九個縣，最近先後宣佈爲基本無瘧縣，苗族人民到處歡唱着：「八月穀子黃，滿田擠斗響，四面八方人挑擔，處處喜洋洋。」

天津曲藝慰問團
赴閩前線慶勝利

【新華社天津二十九日電】天津市組織的曲藝慰問團，二十五日去福建前線慰問解放軍將士，祝賀他們在對敵鬥爭中所獲得的重大勝利。

參加曲藝慰問團的有京韻大鼓、魔術、相聲、單弦、河南墜子等著名曲藝演員二十人。他們積極爲戰士們排練了許多新節目，其中有反映大搞鋼鐵、人民公社以及全民皆兵等祖國一日千里新面貌的，有反映人民解放軍、志願軍英雄事跡的等。他們表示要在前線多寫、多演，及時把戰士的英勇事跡歌唱出來。

廣州將有同位素
用於診斷與醫療
中山醫學院建實驗室設立訓練班
科學界歡呼我國進入原子能時代

【本報廣州二十八日專訊】我國第一座原子反應堆和迴旋加速器在國慶前夕正式移交生產的消息發表後，廣東科學界人士表示了極大的興奮。廿八日上午，在中國科學院廣州分院的成立大會上，全體出席會議的科學家無不在高聲歡呼，大家一致認爲這是我國科學研究事業在黨領導下和蘇聯友人幫助下所取得的偉大勝利。會議決定立即向國務院科學規劃委員會、中國科學院拍發賀電，並向第一座原子堆和加速器的全體研究工作人員致以熱烈的祝賀。

一些科學研究單位的負責人，二十八日以極其興奮的心情，向記者發表談話。

中山醫學院副院長梁伯強說：對於一個醫務工作者來說，這將是一個極好的福音。中山醫學院最近已向北京訂了有關同位素應用的儀器並已建立了實驗室，準備下月即開始設立訓練班，使省、市及各縣醫師普遍掌握把同位素應用於疾病診斷和醫療的技術。

河南信陽與商城
日產生鐵各萬噸

【中國新聞社信陽二十九日電】河南省信陽、商城兩縣，於二十七、二十八兩天先後放出了日產萬噸生鐵大「衛星」。

信陽縣二十七日這一天，全縣投入生產的鋼鐵大軍有二十一萬人，點爐有六千多個，除了燒結鐵外，實產生鐵爲一萬三千六百三十一噸。

商城縣繼九月十五日放出日產一千三百九十八點六噸和二十一日放出日產六千一百九十一噸的「衛星」後，二十八日又放出了日產一萬一千九百十七噸生鐵的「衛星」。

北京原子能展覽館
把紅旗插上尖端技術的尖端

新華社記者　呂新初

原子，是世界上各種元素最小的組成單位，可是它卻能夠發出最大的能量。在原子能館的一個玻璃櫥裏，放着一塊比燒餅還要小的灰黑色金屬。從它的體積看來，誰也估計不到它竟有將近兩市斤重！它就是目前世界上可以和平利用的最大能量的源泉——鈾。兩市斤鈾的原子核分裂開來可以釋放出相當於兩千噸優質煤的能量！展覽館中陳列的二百多件實物、模型和圖表，向觀衆展示了年輕的新中國正在飛登世界工業技術的尖端，原子能已經應用於我國和平建設的不少部門。

原子反應堆和加速器

活動的原子反應堆和加速器模型是觀衆們的注意中心。因爲它們是掌握原子能的兩把鑰匙。這些模型是仿照在蘇聯技術援助下建成的我國第一座重水型原子反應堆和迴旋加速器，以及我國自製的靜電加速器做的；這些實物都安裝在原子能研究所裏。這些模型以解剖的方式和透明材料使觀衆們能夠窺見它們的內臟秘密。反應堆模型像一個粗矮的圓柱橋墩，從它身上被縱剖開的一角，我們看到了它的內部結構。反應堆在運轉的時候，也就是放在堆中心的鈾棒進行原子核分裂的時候，放出中子和兩種射線，經過反應堆腰部的幾個孔道被引出堆外，作科學實驗之用，同時，中子可以打擊由另一個孔道放入「反應堆中心」的各種元素，使它們變成放射性同位素，再由特製的吊桶把它們取出反應堆作各種和平用途。展覽館中又介紹了構造簡單、成本較低的反應堆，將來各地都可以建造這樣的反應堆進行原子能的和平利用和研究工作。

有一架直立的巨大展品在隆隆作響，這是加速器模型正在「工作」。加速器的作用是把粒子的運動速度用科學方法提得很高。只有這樣高速的粒子才有力量擊破堅硬無比的原子核，所以加速器是研究原子核內部秘密的重要武器。近來新發現的許多元素和最近發現的「反質子」、「反中子」，都是靠加速器的幫助發現的。這裏有今年「七一」在蘇聯技術援助下建成的可把粒子的能量提高到二千五百萬電子伏的迴旋加速器模型；也有我國原子能研究所在解放以後自製的靜電加速器的模型——它能把質子（氫離子）的能量提高到二百五十萬電子伏，也就是說質子的運動速度加快到每秒二萬二千公里。它的某些重要部件的設計製造達到了國際上同類儀器的先進水平。這種類型的加速器除了可作原子核的科學研究外，還可以用來加速電子，產生愛克斯射線來檢查金屬內部傷痕。解放以前，舊中國的國民黨反動政府爲了點綴門面，曾經撥了數萬美金向美國購買加速器，結果這筆經費只買來了一點陳舊的零件；國民黨反動政府爲了裝璜門面而成立的原子核物理實驗室，只有兩個高級研究員和三個助理人員，每月的經費只夠買些燈泡電線，同現在新中國的原子能事業比起來，眞是天淵之別了！

放射性同位素的利用

放射性同位素的利用，包括兩個方面，一是直接利用它們放出的射線——甲、乙、丙種射線和中子；一是利用它們作爲「示蹤原子」來了解物體和人體內部情況，由於它們的原子能放出射線，所以它們所在的地方和走過的路徑，人們就可以借着放射線測量儀器觀測出來。例如把它們放入肥料中，就可以用儀器觀測到肥料在植物體內行走的情形；把它們放入血液中，就可以用儀器觀測到血液在人體內循環的情況。我國工農業生產和醫藥衛生事業中已有許多方面應用放射性同位素。展覽館陳列的我國自製的「丙種射線探傷儀」——一架巨大的工業「鈷砲」，可以探測機械零件內部的傷痕。展出的一個高爐模型中鐵礦爐底都裝有紅燈，它們表示放射性同位素的存在。通過測量就可以正確地掌握爐底破損情況，可避免檢修的過早或過遲，提高高爐利用率。這種技術在石景山的實驗高爐中已經採用，鞍鋼和包頭鋼也都將採用。這裏陳列的一架丙種射線測井儀，是地質部製造的，它可以提高地質勘測工作效率好幾倍。在大躍進中，我國原子能研究所用了不到十天的時間製成了丙種射線繼電器，它的靈敏度很高，可以用在煤倉煤位的自動控制等各個方面，觀衆們看到了實物和京西礦區試用這種儀器情形的照片。

有幾瓶「六六六」的實物樣品是原子能研究所利用放射性同位素照射後製成的，所以殺蟲能力特別強，已經超過了美國用這種方法所製造的「六六六」藥粉。展覽館告訴觀衆，我國工業中還有其他許多地方也已經應用了放射性同位素。

在農業展覽館中也出現了一批農作物的標本，這是農業中應用同位素的展覽部分。一種作物的一片葉子浸在磷肥裏，其他的葉子也能吸收肥料。這就是利用示蹤原子發現的新道理。農業勞動模範曲耀離用這個經驗使棉花增產了很多。示蹤原子還可以了解光合作用等許多農業上的複雜問題；以前人們只能用雜交的方法培育良種，現在可以用射線改良品種。這張圖片顯示用射線照射得出的豌豆新品種不但生活力強，而且粒重增加百分之十三；用射線照射過的小麥和燕麥變成了抗銹病的新品種。有一張圖片表示東北城區農業實驗場用愛克斯射線（用丙種射線也是一樣）照射白菜種子，播種後可以提前抽苔和成熟，免於受凍；一些圖表使我們知道：玉米經過放射性物質浸種後能增產百分之二十，用射線照射田間播麥後，可以增產百分之十一。射線還可以應用在農產品的貯存方面，防止發芽腐爛。這裏陳列了兩袋馬鈴薯，一袋是經過射線照射的，它們已經放了八、九個月，沒有發芽，而旁邊另一袋沒經照射的已經發了芽，發芽後營養損失，味道也不好。陳列的一些玻璃器皿裏放着幾種農作物害蟲——米象、穀蠹、麥蛾等，它們都是被放射線殺死的。這些農產品中的先進技術我國都已開始研究或應用。

放射性同位素在我國醫療事業中的應用，給病人帶來了福音。中國醫學科學院的研究人員利用放射性同位素研究了治血吸蟲病的解毒藥劑的解毒問題，並且因此找到了好的解毒藥劑。解放軍總醫院用放射性同位素碘治癒了十一個甲狀腺亢進病。北京腫瘤醫院用放射性同位素鈷治好了無法作外科手術的血管瘤以及子宮癌。皮膚性病研究所用放射性同位素製造了一種治皮膚病的敷貼裝置，可以治病。醫療器械廠以二十天的時間製出了一架鈷六〇治療器，它是治療癌症的有力武器。展覽館中陳列着許多顯示這些病人用放射性同位素治療前後的對比情況的照片，以及許多自製的放射性同位素醫療和診斷器械。

微觀世界的精彩節目

一字長蛇陣的觀衆焦急地守候在一間暗房的門口，如像爭睹精彩的球賽票一樣。這間暗房中正在表演微觀世界的精彩節目。觀衆們看到一隻長方形的玻璃盒子中一條條白色煙霧，有直的，也有曲的，這就是各種看不見的射線走過的路徑，叫做「徑跡」，就像噴氣飛機飛行時留下一條白色煙霧一樣，所以這套試驗裝置被稱爲「雲室」。

探測儀器是觀察射線存在和測量射線性質的工具。展覽館裏陳列了許多我國自造的這種儀器，其中有些已經超過了國際水平。原子核乳膠是一種特殊照相底片，射線穿過它的時候就會留下一條痕跡，從痕跡的形狀可以知道射線的性質。我國自製的原子核乳膠的性能已超過了資本主義國家的王牌——英國核乳膠。科學研究機關在今年大躍進中自製成功的「一百道脈沖分析器」，每秒能分析五萬次，一九五七年英國孫威克公司出品的每秒只能分析一千五百次。

展覽館介紹了在原子能事業中防護射線傷害人體的方法，並且陳列了一些防護工具和設備。

自然界鈾礦的種類很多，現已發現的有一百五十多種，它廣泛地生長在各種岩石中。我國是一個鈾礦資源豐富的國家。館中陳列了數十種從國土中發掘出來的含鈾礦石以及各種自製的探測鈾礦的設備，這些振奮人心的展品使觀衆相信：我國大力發展原子能是有強有力的條件的。

原子能展覽館以強有力的實物告訴觀衆：只有在社會主義制度下，原子能才能充分地被用於和平建設；原子能也不是高深莫測的，它和其他尖端的科學技術一樣，可以走羣衆路線，可以貫徹多快好省的方針；新中國在英明的共產黨的領導下，遵循總路線的方向，一定會在短期間攀登世界工業技術和科學的每一個尖端！【新華社北京二十八日電】

國內外函電紛馳
向廈大親切慰問
列寧格勒大學打來長途電話

【中國新聞社廈門二十八日電】遭到蔣賊軍砲轟的廈門大學師生，繼續受到全國各地人民和國外華僑的親切關懷，目前已收到慰問函電、慰問信五千五百多封。蘇聯朋友也從莫斯科和列寧格勒發來了慰問電和慰問信。

給廈門大學發來慰問信和慰問電的，有中央教育部、全國學聯、全國總工會、許多學校的師生以及工人、農民、解放軍官兵和華僑、僑眷等。旅居印度尼西亞泗水的華僑在慰問電中，表示堅決支持祖國人民解放金門、馬祖和解放台灣的鬥爭。

九月二十三日，正當一顆顆砲彈在廈門大學周圍爆炸的時候，蘇聯列寧格勒大學共青團委員會給廈門大學打來了長途電話。蘇聯朋友在電話中向廈門大學師生表示敬意，並且說：「我們也同樣經過戰爭的考驗，我們列寧格勒人都懂得戰爭的困難情況。請您們相信我們蘇聯人民是您們的忠實朋友，我們完全支持赫魯曉夫主席向艾森豪威爾提出的嚴重警告，假如帝國主義者不立即停止侵略，將會得到最堅決的還擊。蘇聯人民爲保衛和平，將會貢獻出一切力量！」

這些來自國內外各地的函電，大大鼓舞了廈門大學全體師生員工的鬥志，他們都表示要更加努力的學習和工作，並加緊軍事訓練，隨時準備打擊侵略者。

貴州新建兩大學
學生已煉出鋼鐵與石油

【新華社貴陽二十六日電】新建的貴州工學院和貴州大學已分別在最近開學。

這兩所學校都是在今春社會主義建設事業全面躍進中開始籌備的。它們的創辦得到全省人民各方面的熱烈支援。兩校都是在白紙上畫成的最好最美的圖畫，兩校師生在開學前就成立許多大小工廠和車間，並在勞動實踐中大顯身手。兩校分別以五十多種和二十多種工業產品迎接了開學。他們煉出了鋼鐵和原油，燒成了磚瓦，製成了車床、水泥、半導體、滾珠以及許多機械半成品和零件，許多種化學肥料和細菌肥料。工學院冶金系還從煤渣中提取出鋁氧和鋁氫化鋁。

民兵也有高射砲營　廣州市郊區三元里人民公社民兵高射砲營的民兵們，熱烈擁護陳毅外長的聲明。他們表示要以保證提前完成今年的訓練任務的實際行動，來粉碎美帝國主義者的軍事挑釁。　新華社記者郭箕攝

科學院穗分院成立
培養強大隊伍掌握尖端科技
力爭五年內在若干方面超過國際水平

【本報廣州二十九日專訊】中國科學院廣州分院二十八日宣告正式成立。在成立大會上，中共廣東省委第一書記、中國科學院廣州分院籌備委員會主任陶鑄同志作了重要講話。

成立大會由新任中國科學院廣州分院院長杜國庠主持，中國科學院廣州分院籌備委員會全體委員出席了會議。會議對中國科學院廣州分院兩年多來的籌備工作作了總結，並確定了今後的任務。

會議一致認爲：中國科學院廣州分院是華南科學的研究中心。它的任務是：在三年以內，培養出一支又紅又專的強大科學工作者隊伍，根據華南自然條件，掌握尖端科學技術，對本區重大的複雜的科學技術問題，基本上能夠獨立解決。力爭在五年或七年內，全面趕上國內先進地區的水平，並在若干突出的方面，超過國際水平。

爲了保證上述研究任務的完成，除了該院將千方百計大力培養科學技術幹部，更好發揮老科學家的潛力外，將大批吸收在科學技術上有創造發明的「土專家」進入科學研究單位，並大量培養青年，壯大科學隊伍。

中共中央、國務院發佈決定
體力勞動意義重大
全國幹部均須參加
每人每年至少必須參加一個月

【新華社北京二十九日電】中共中央、國務院關於幹部參加體力勞動的決定（一九五八年九月二十五日發佈）

自中共中央一九五七年五月十日發佈關於各級領導人員參加體力勞動的指示和一九五八年二月二十八日發佈關於下放幹部進行勞動鍛鍊的指示以後，全國有近百萬幹部下放到農村和工礦企業參加體力勞動，同時，全國廣大在職幹部利用業餘時間積極地參加了各項體力勞動，這樣，大大地增強了黨、政府、軍隊、人民團體以及很多企業、事業機關同勞動羣衆的聯系，有效地改進了幹部的思想作風。由於幹部參加體力勞動，以普通勞動者的面貌在羣衆中出現，因而進一步改善了幹部和羣衆之間的關係，提高了廣大勞動羣衆的革命積極性，加強了他們對於幹部的信任和愛戴。這是形成我國今年工農業生產大躍進的一個重要因素。一年多以來的事實證明，幹部和羣衆、腦力勞動者和體力勞動者必須打成一片，也能夠打成一片，對於這一點的任何忽視和懷疑都是錯誤的和危險的。目前國家幹部隊伍有幾百萬人，加上他們的家屬有幾千萬人，他們的思想、生活作風影響着國家生活的各個方面，使這個隊伍完全同勞動羣衆打成一片就具有非常重大的政治意義，因此，中共中央和國務院認爲除了幹部已經下放到農村和工礦企業進行勞動鍛鍊以外，今後主要應當使全體在職幹部每年都分出一定時間去參加工農業勞動生產。現在決定：

一、各機關、部隊和各企業、事業單位的全體工作人員，除年老有病不能參加體力勞動或者只能參加輕微的體力勞動的以外，每人每年必須用至少一個月的時間參加體力勞動。

二、各單位對於所屬工作人員怎樣參加體力勞動和怎樣保證至少一個月，應當根據各單位的具體情況，定出計劃，作好安排，以便在不影響工作的條件下迅速執行上述決定。

三、中共各級黨委和各級人民委員會應當在每年的六月和十二月分別對本級幹部參加體力勞動的情況作兩次全面的檢查，以便保證這一決定的完滿實施。

廣州工人日夜出動
今日放射鋼鐵衛星

【本報廣州二十八日專訊】廣州鋼鐵戰線的全體指戰員，正在加緊備戰，準備從二十九日零時開始，全線出擊，戰鬥二十四小時，力爭放出日產量的大衛星，迎接國慶，使廣州市的鋼鐵生產躍居上游。二十六日，各主要戰場先後接到戰鬥命令，連夜分別作出戰鬥部署。二十七日是中秋節，全體指戰員都沒有休息，加緊進行戰鬥前的準備工作。廣州第一重型機器廠職工趕裝煉鋼爐和趕修各種設備，爭取二十八日晚能有三個三噸轉爐、兩個一噸半轉爐運轉出鋼，做到二十四小時鋼水不停。廣州造船廠煉鋼工地二十七日通夜機聲軋軋不停。工人們忙着給十噸轉爐填耐火泥、焊風管和安裝轉動裝置。最緊張的是趕製鋼錠模，因爲很快就要放射煉鋼衛星了。這兩個廠的職工都爭取在這次戰鬥中奪取全市冠軍。遠和鋼鐵廠、公和祥機器廠等工廠也把所有的沖天爐、轉爐檢查修補好，和加緊安裝其他設備。各廠在健全作戰的司令部和戰鬥部，調整兵力——勞動組織方面，也分別作了部署。華南工學院的師生也準備投入這場戰鬥。他們除加緊檢修已裝好的兩個一噸轉爐，正在加緊搶裝多一個轉爐，爭取有三個轉爐投入戰鬥。

經濟作物豐收在望

【據新華社北京二十九日電】目前全國各地的經濟作物普遍呈現一片大豐收的景象，有的已經開始大量收穫。據初步測產預計，今年有不少經濟作物將由過去完成國家計劃較差變爲增產百分之幾十、一倍到幾倍。其中烤煙總產量將比去年增產約三倍，苧麻總產量將比去年增產百分之八十，黃麻、洋麻總產量將比去年增產百分之[illegible]十以上，甘蔗總產量將比去年增產二倍，甜菜總產量將比去年增產三、四倍，蠶繭總產量將比去年增產百分之五十，茶葉總產量將比去年增產百分之三十以上，主要水果總產量也將大大超過去年水平。

美蔣特務三人處死
（上接第一版）

美蔣老牌特務鄭振堅，從一九五三年開始，就經常往來於香港和白犬、烏坵、金門等地，配合蔣賊軍、美蔣武裝特務搶劫我福建、廣東沿海商船和漁船，今年一月間由香港潛入廈門後，一面向我公安機關假自首，一面又瘋狂地刺探我軍事、政治、經濟等情報。同時，分設在台灣和南越西貢的美蔣特務機關，也分別派遣了經過美蔣特務教官三個月和八個月專門訓練的蔣幫「情報局廈門地區情報組組長」李德才、行動爆破特務胡成德等從台北、西貢繞道香港、澳門等地，在今年一月間潛入廈門地區，妄圖混入我工會、學校，從事「策反」，發展特務組織，刺探情報，爆炸鐵路、橋樑、工廠、倉庫、文化娛樂場所等反革命活動。在特務分子李德才、胡成德等先後被我公安機關依法逮捕和向我公安機關自首後，分佈在香港和金門等地的美蔣特務機關「情報局」、「中委會」、「金門防衛部諜報隊」等，又先後在今年六月、七月和九月間派遣特務分子曾旺坤、鄭德望、朱旺坤等潛入廈門，妄圖混入我學校、民兵隊和漁業社等組織，進行刺探情報、「策反」，發展特務組織，圖謀策應蔣介石竄國集團「反攻大陸」，搶救和護送美蔣飛機失事人員。但是在他們的罪行被羣衆發覺舉報，並經過公安機關縝密偵查後，都一一被依法逮捕了。在香港剛受過兩個月的特務專門訓練，又將進行無綫電技術訓練的蔣幫「中委會」特務鄭德望，由於美軍登陸黎巴嫩，蔣介石竄國集團陰謀所謂「反攻大陸」，而急忙帶着密寫藥物、特務經費和活動計劃，在七月二十六日從香港潛入廈門，妄圖混進學校，煽動學生罷課、製造騷亂，刺探海、陸、空軍情報，配合蔣賊「反攻大陸」。但是在他剛開始活動，就被羣衆發覺舉報而被依法逮捕。在「金門防衛部」「諜報隊」受過特務訓練的特務分子朱旺坤，當他帶着刺探我前線地區軍事情報和搶救、護送美蔣飛機失事人員的使命，在九月十五日由金門偸渡企圖潛入廈門時，還未上岸就被我海防部隊當場捕獲。

上述鄭振堅、曾旺坤、李德才、鄭德望和朱旺坤等五名被依法逮捕和當場就擒的美蔣特務分子，經過審訊和在充分的人證物證面前，對他們的罪行都供認不諱，在經過上級法院批准並在宣布分別判處死刑和徒刑後，當即執行。

劉委員長視察江蘇
（上接第一版）

對於江蘇省的水利工程，劉少奇同志也非常關心。在淮陰專區，又一連看了三個水閘工程——二河閘、三河閘和蘇北灌溉總渠的高良澗進水閘，並且仔細研究了淮陰專區的水利規劃總圖。他一再問淮陰地委第一書記孫振華同志：「三河閘能不能利用來發電？能不能搞航運？」他說：「水能爲患，也能成利，我們要變水患爲水利，把水都充分地利用起來。搞一個水利工程，要考慮怎樣把灌溉、防洪、運輸、發電等結合起來，這就是最大的節約。」在離開淮陰到揚州去的路上，汽車沿着運河堤岸南行，對於即將開始動工疏浚開拓的大運河工程，少奇同志又問：「是否可以把內河航運和海洋運輸結合起來？如果把運河挖寬挖深，使五千噸的大船能夠由海直接進入運河，這樣，江蘇的東西就可以直接運出口，東北來的東西也可以直接運入口，不需要再到上海去裝卸，這將會節省很大一筆運輸費用。」

在各地的參觀和座談中，許多同志都提到勞動力緊張的情況。少奇同志說：「勞動力緊張雖然給大家的工作帶來了一些困難，但是應該認爲這是一樁好事情，在我們六億多人口的大國中感到了勞動力緊張，證明我國的工農業生產正在大發展，國民經濟正在一日千里地大躍進。在這種形勢下，我們應該做好五件事：第一，要使社會上所有的人都參加到所能及的勞動；第二，徹底地把婦女從繁瑣的家務勞動中解放出來；第三，大規模地進行技術改革，改革各種勞動工具，提高勞動效率；第四，改善社會的勞動組織。例如，規模較小的農業合作社轉變成規模很大的人民公社，實行了農村勞動組織大進一步的改進，這種改進大大有利於農業生產的發展。又例如，實行「男女換班、老少換班」，即使女人能做的事不再由男人去做，使老年人能做的事不再由青年和壯年去做，以便男女老少都能夠各自擔任自己力能勝任的工作；第五，發展多面手，一人多能，提高勞動者的文化技術水平。做好這五件事，不僅可以解決勞動力緊張的困難，而且將會使整個社會的風氣、社會的勞動制度、勞動組織發生根本的變化。」

少奇同志非常關心人民公社實行糧食供給制的問題，江蘇省不少人民公社在今年秋收後，即將實行糧食供給制。少奇同志在訪問常熟縣和平人民公社時，問鄉黨委書記：「秋後實行糧食供給制，羣衆擁護不擁護？」鄉黨委書記連忙接上來說：「大家一聽說吃飯不要錢，都高興得跳起來了。有個老頭說，過去擔心受苦一輩子，怕吃不飽肚子，這下子可好了。」蘇州地委第一書記博江同志在彙報時說：「羣衆都非常贊成實行糧食供給制，他們說：『一個心思丟下了，一個心思又來了。』丟下的是幾千年愁吃愁穿的苦心思，又來的心思是怎樣把生產搞得更好，不然就對不起共產黨。」少奇同志對羣衆的這兩句話，感到很有意思，他說：「這兩句話，很值得我們深思。有人擔心：實行糧食供給制，會不會增加懶人？蘇州的農民們用實際行動給我們作了最有力的回答。這說明他們不是變懶了，而是情緒更加高了，生產更積極了。這就是人民的共產主義覺悟提高的表現，是共產主義道德品質更加提高的標誌。列寧曾說過：共產主義的勞動是自願的勞動，是無定額的勞動，是不指望報酬，沒有報酬條件的勞動。人們不管報酬多少，不管有沒有定額，他們總是做得更多更好。全體人民都養成了完全自覺的勞動習慣和勞動態度，個別的懶人，大家都瞧不起他，他也就勢必會改造過來，參加集體的勞動。只有徹底地實現共產主義，才能徹底的消滅懶漢。」

在和各地、市、縣委書記的談話中，少奇同志反覆地闡述了社會主義的教育制度和勞動制度的問題。他說，社會主義的教育制度就是教育和生產勞動相結合，實現這個制度最徹底的辦法之一是把工廠和學校合起來辦。過去是學校一套，工廠一套，互不相干。以後可以逐步地把兩套合成一套。新辦一個工廠，也就是新辦一個學校，由勞動部門和教育部門聯合招收新成員，既是招工人，又是招學生。入廠後，先訓練三、四個月，上機器操作，每天作四小時或六小時工作，讀四小時或三小時書，半工半讀，從初中一直讀到大學畢業。實行這種辦法，將使工農羣衆知識分子化的過程縮短，使腦力勞動和體力勞動的差別能夠更快地消除；這樣培養出來的知識分子，將是又紅又專的工人階級的知識分子。

劉少奇同志強調指出，我們的工廠在生產鋼鐵、機器、電力等等物質產品的同時，還應該負責培養有文化知識有勞動本領的新人——共產主義的建設者。工廠應該出大學生、出技術師、出工程師、出幹部。工廠黨委書記要負起建設共產主義新社會的責任，也要負起培養共產主義建設者的責任。

劉少奇同志一再讚揚各地從公社裏組織大批「遠征隊」上山採礦，到城市煉鋼鐵、修水利都是採取大搞羣衆運動的辦法，各人自帶工具，自備糧食，或者實行糧食供給制，或者是半供給半工資制，這辦法很好。一個鋼鐵基地就集中了幾千幾萬人，他們搭一個棚子睡在爐子旁邊，生活雖很苦，幹勁很大，這是一種共產主義的精神，是新的勞動工資制度的萌芽，它給我們今後新辦工廠的勞動制度開闢了一條新的道路。」

國慶前夕各界歡欣鼓舞迎祝偉大節日

看江山如此多嬌！

祖國社會主義建設大躍進圖片展覽會

在中總九樓每天上午十時開放歡迎參觀

今天開幕

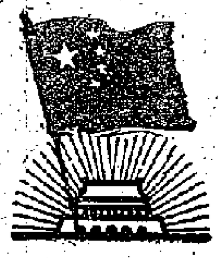

【本報訊】港九各界慶祝一九五八年國慶節大會定明天上午十一時在金陵酒家舉行，大會會場內外已佈置完竣，門前綵牌燈飾已於廿七晚起放亮。該會主辦「祖國社會主義建設大躍進圖片展覽」亦於今天上午十時開放，歡迎港九同胞參觀。展覽地點在干諾道中中華總商會大廈九樓禮堂，中總大廈已張燈結綵，昨晚起大放光明。

大會籌備會昨天召開主席團會議，到會各界知名人士一百多人。會上通告各社團、單位、廠號於國慶節日懸旗誌慶，出席者並以雷鳴般的熱烈掌聲通過向大會提出的向我國家領袖致敬賀電草稿。

「祖國社會主義建設大躍進圖片展覽」，今晨十時在中總禮堂開幕，為期一週，至十月六日晚結束。每天開放時間由上午十時至下午九時半，歡迎參觀。

展出圖片四百餘張，來自全國各地，內容豐富，均是攝影藝術很高的作品。圖片內容共分農業、工業、電力、交通運輸、技術革新、科學文化、人民公社、一定要解放台灣和廣東家鄉新貌等九部門。

在這個圖片展覽中，看到全國各地掀起煉鋼高潮的片斷，由樓綱到農業社的土高爐，由風景秀麗的蘇州到海防邊沿的福建，顯示了全民辦工業全民煉鋼的蓬勃氣魄。

在這個圖片展覽中，將看到農業豐產的「衛星」，以及自製五千噸貨輪「和平廿五號」、各款各式的小汽車、沙漠上建成的包蘭鐵路和在技術革新運動中湧現出來的英雄人物。

在這個表現祖國萬馬奔騰不斷向前躍進的圖片展覽中，同時使人感染到全國六億人民一定要解放台灣的決心和力量。還可看到名演員上官雲珠、王丹鳳和作家趙樹理等人在農村中活動的片斷。

無論從那一個角度看，這是一個不可多得的圖片展覽。

為社會主義乾杯！

工聯盛會預祝國慶

全港工會代表聚一堂 歡呼各業工人大團結

喝令美帝滾出台灣去

【本報訊】港九工會聯合會昨晚在會所舉行盛大的酒會，預祝中華人民共和國第九屆國慶節，六十幾個行業和產業工會的三百多位代表在一起開懷暢飲，一再熱烈地為祖國的社會主義建設大躍進乾杯！為港九工人的大團結乾杯！為毛主席的健康乾杯！為中國人民一定收復金門、馬祖和解放台灣、澎湖乾杯！在國慶前夕參加工聯會的六間工會也派出代表，參加慶祝國慶的酒會，受到熱烈歡迎。

工聯會會長陳耀材和各工會的代表在會上致詞時都指出：這次盛大的慶祝國慶節酒會，是在祖國社會主義建設大躍進的鼓舞下，在東風壓倒西風的有利形勢下，在全港工人同胞愛國大團結的新局面而已經出現時舉行的。

陳耀材和各工會代表詳細地講述了祖國在各方面的偉大成就，並指出祖國的光輝成就，是和中國共產黨和毛主席的正確領導分不開的。在談到祖國的偉大成就時，工聯會會長陳耀材和各工會代表還對美帝國主義在台灣海峽製造緊張局勢，嚴重威脅遠東和世界和平的罪行加以譴責。陳耀材和各工會代表都說：「美帝國主義仍然繼續霸佔我們的領土台灣，最近並集結大批武裝力量，美機美艦不斷侵犯我國領海領空，企圖擴大侵略範圍到金門馬祖，瘋狂的向我國進行軍事挑釁，這是中國人民絕不能容忍的，周總理和陳外長已經一再向美帝國主義提出嚴重警告，中國人民一定收復金門馬祖和解放台灣澎湖。」

陳耀材和各位工會代表，在酒會上表示堅決擁護周總理和陳外長的聲明，反對美帝的陰謀詭計，要美帝國主義從台灣滾出去！參加酒會的二百位工會代表，一再舉臂高呼：我們一定要解放台灣！美帝國主義滾出台灣去！各工會代表還一再歡呼：港九工人大團結萬歲！中國人民的偉大領袖毛主席萬歲！中華人民共和國萬歲！敬祝，歡呼，乾杯，全場始終洋溢著慶祝偉大國慶節的歡樂氣氛。

港九各業工人明開慶祝大會

英京樓頭彩旗飄揚光輝奪目

【本報訊】在祖國社會主義建設大躍進工農業飛躍發展的鼓舞下，港九各業工人，高高地舉起愛國旗幟，更隆重、更熱烈地慶祝今年的國慶節。由港九近百間工會代表組成籌委會並邀迎合港九各行各業工人廣泛熱烈參加的「港九各業工人慶祝第九屆國慶節大會」將於十月一日在灣仔英京酒家隆重舉行。

現在，當人們路過灣仔英京酒家或在電車上仰首遠望，巨幅彩牌已經高掛起來了。英京樓頭的彩旗正在迎風招展。這幅巨型彩牌由英京三樓向高伸展到五樓，高度達五十餘尺，闊度約一百尺，頂上還有五顆紅星和「慶祝國慶」四個大字，彩牌左右兩邊有「港九各業工人慶祝一九五八年國慶節大會」和「中華人民共和國萬歲！」等橫額標語。

彩牌的中心部分有齒輪，象徵工人永恆的團結和進步。在整面上，還可以看到各行各業工人高舉愛國旗幟團結前進！彩牌的右邊，鋼水奔流，工廠林立，顯示祖國工業的蓬勃發展，工業建設的隊伍正在奮勇向前；彩牌的左邊，呈現出一片農業豐收的景象，稻麥的高產「衛星」一個接着一個飛上天。

工聯會的彩牌反映出偉大祖國的輝煌成就，在優先發展重工業和工農業同時並舉的方針指導下，工農業大發展。象徵我國自製的汽車、輪船都生動地出現在人們眼前。

勞教會的彩牌反映了我國農村的人民公社化，廣大農民高舉紅旗，敲鑼打鼓，走人民公社的道路，刻畫了當前祖國農村有歷史意義的重大變革。

這些國慶彩牌將分別於今晚起大放光明。

又訊：九龍船塢工人家屬一百多人前晚舉行聚餐會慶祝國慶節。席間她們表示更加熱愛祖國，要用國貨，同時全場起立為祖國乾杯。

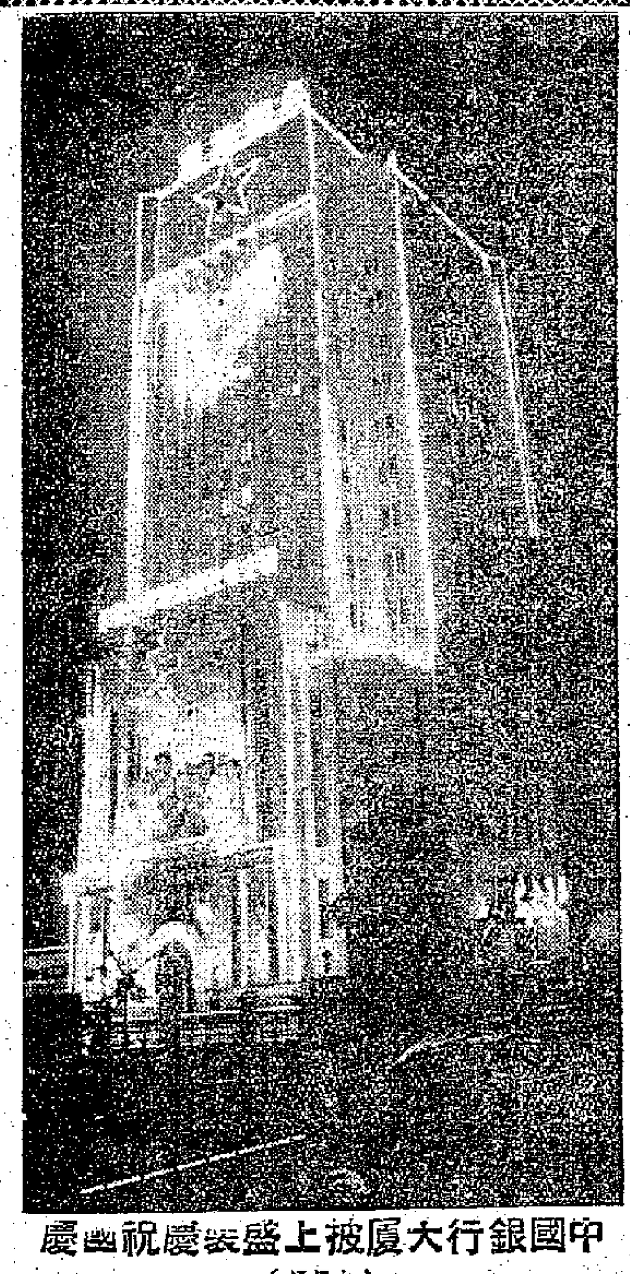

中國銀行大廈披上盛裝慶祝國慶（本報攝）

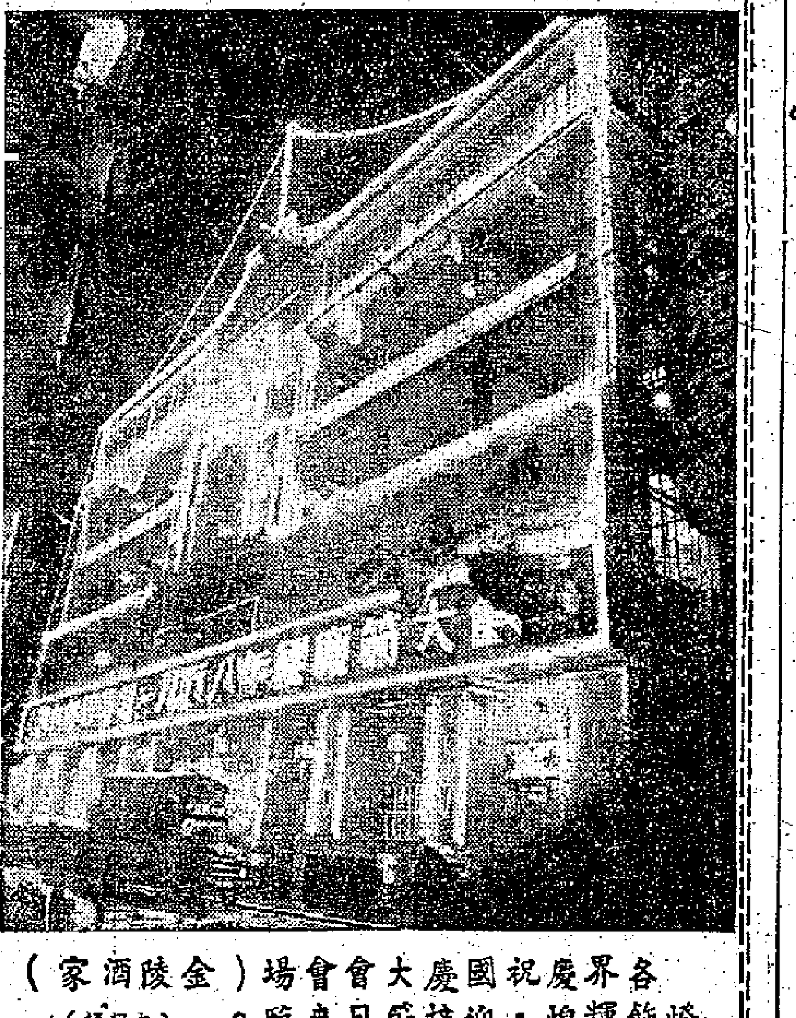

各界慶祝國慶大會會場（金陵酒家）燈飾輝煌，迎接節日來臨。（本報攝）

為祖國，為毛主席健康乾杯！工聯預祝國慶舉行酒會盛況。（本報攝）

南方公司祝國慶 六間戲院免費招待同胞

時間在明後兩天早場 分別放映精采國產片

【本報訊】南方影業公司慶祝國慶節，於十月一、二兩日在港九六家戲院放映早場電影，免費招待觀眾，招待券已發出。

放映早場的各戲院是快樂、國泰、都城、明聲、長樂及皇宮。快樂早場開十二時卅分，國泰開十二時卅分，都城開十二時卅分，明聲開十一時，長樂開十時卅分，皇宮開十時四十五分。

快樂 十月一日與明聲十月二日的早場映「長江大橋」，並配映「北京名勝」及「足球運動」。

皇宮 十月一日與快樂十月二日早場映「歡樂歌舞」，配映五七年「少先隊」第七號、八號。

都城 十月一日與國泰十月二日映「上[illegible]」，配映「我知道」、「三個鄰居」和「東郭先生」。

長樂 十月一日與都城十月二日映「今日中國」（五七年第七、八、十一、十二號，五八年一號）及五七年體育畫報四號至七號。

明聲 十月一日與皇宮十月二日映「哥哥和妹妹」。

國泰 十月一日與長樂十月二日映「兩個小足球隊」。

轉播北京國慶盛典實況

廣東省電台 香港明晨可以收聽

【本報訊】國慶節日早晨，大家可以扭開收音機收聽精采的廣播節目。

是日，首都天安門前舉行慶祝國慶盛典，中央人民廣播電台將實地廣播現場盛況；廣東台上午九時四十五分（香港時間十時四十五分）聯播首都示威實況。

是日廣州十五萬人民將分區舉行慶祝集會和示威遊行，中心會場在越秀山體育場。廣州台、廣州二台用廣州話，廣州三台用普通話轉播大會實況，廣播時間是上午八時三十分開始（香港時間九時三十分）。

廣東電台波長二八三公尺，頻率一〇六〇千週；廣州電台波長三七九·七五公尺，頻率七九〇千週。廣州二台波長四五四·五四公尺，頻率六六〇千周；廣州三台波長二一四·二八公尺，頻率一四〇〇千周。

筲箕灣街坊今開慶祝會

一連兩晚聚餐聯歡

【本報訊】筲箕灣區街坊熱烈籌祝國慶節，坊衆紛紛領取茶券和餐券。該區各界慶祝中華人民共和國第九屆國慶節大會定於今日上午八時在長樂戲院舉行。晚上在金海樓酒家大聚餐，一連兩晚將筵開數十席，金海樓頭彩牌今晚大放異彩。

文員千人大會載歌載舞狂歡

蘇重明陳丕士會上講話 讚祖國建設斥美帝侵略

【本報訊】香港華人文員協會前晚八時假西區金陵酒家五樓盛大慶祝國慶節，同時舉行會員聯歡晚會，演出舞蹈、口琴、相聲、大合唱、粵曲、山歌等精采遊藝節目。

在遊藝展開之前，主席蘇重明致詞，盛讚祖國建設成就，勉會員更加熱愛祖國。蘇重明說：「祖國今天正處在一天等於二十年的偉大時代，我們應爭取機會回鄉觀光，多讀好書好報，看好電影，樂用國貨。同時要學祖國同胞的沖天幹勁，發展我們的福利事業。」

該會顧問陳丕士大律師也在會上致詞，並用粵語呼口號：「打倒美帝，台灣係中國嘅，中國萬萬歲。」獲得如雷般的掌聲。陳丕士說：「祖國今天達到前所未有的繁榮，祖國人民享受到幸福的生活。美帝國主義妒忌我國成就，因而一貫敵視我國，侵佔我國領土台灣。但他們忽略了中國人民不可侮的力量。如果他們膽敢發動戰爭，戰爭必定帶到美國本土，將美帝徹底擊敗。」

該會副主席巫寶針、婦女部主任謝婉等也在會上講話。總之遊藝節目「東風壓倒西風」、客家山歌「頌祖國」和獅子舞均獲得如雷掌聲。

義安公社會舉行酒會

【本報訊】義安公社預祝國慶，昨晚在社內舉行雞尾酒會，情況熱烈。

港九四十餘間學校張燈結綵盛況空前

明晨隆重舉行升旗禮放假慶祝

【本報訊】偉大的中華人民共和國一九五八年國慶節明天到來了，港九教育界人士懷着極度興奮的心情迎接着這個狂歡的日子，許多中小學校都已張燈結綵，把校舍佈置得非常莊嚴華麗。

港九四十多家中小學校定明晨舉行隆重的升旗禮，把五星國旗高高懸在校舍上空，接着舉行莊嚴隆重的慶祝大會。部分夜校與日校聯合慶祝。許多學校明天起放假兩天。

堅道信修中學校舍外，高懸着用燈泡砌成的「慶祝國慶」四個大字，今晚將大放光明；校內各課室都佈置得非常美麗；該校日夜校師生數百人於明晚舉行聚餐大聯歡。

換南學校（深水埗）慶祝國慶的籌備工作已全部就緒，校舍上已掛起「慶祝國慶」的四個鮮紅大字。

光中、民僑、慕力、等中小學校及澤羣西援學校等，均決定今年要高高升起五星國旗慶祝國慶。重生夜中學、香港美專和中業專科學校除定今、明兩天放假誌慶外，重生、中業兩校的教師均參加港九教育界慶祝國慶大會；此外，並分別在校內舉行師生聚餐聯歡。香港美專師生全部參加美術界慶祝國慶大會。

香島、漢華、培僑、中華、新僑、麗建、育羣、衛文、新中、南中、大同及港九十家勞工子弟學校等達四十餘家中小學校，多已完成慶祝國慶的籌備工作，部分學校裝飾校舍的全部燈飾，今夜起大放光明。

抽紗商 汕頭商 紙業商 昨晚盛大歡宴

歡呼祖國建設空前躍進 指斥美帝瘋狂軍事挑釁

【本報訊】抽紗商會、汕頭進出口商會和香港紙業商會同人一千三百餘人，昨晚分別假廣州酒家三、四、五樓舉行盛大宴會，熱烈地慶祝國慶節。

在汕頭進出口商會的慶祝會上，該會理事長陳遜予致詞說：我們比往年國慶節更高興，這是因為我們的祖國出現了史無前例的大躍進，國際上東風壓倒西風，而在香港來說，各界同胞的愛國大團結比過去任何時期都擴大和鞏固。（全場熱烈鼓掌）

陳遜予說：正當我國各項生產建設突飛猛進之時，美國侵略者竟阻撓我解放台灣和沿海島嶼，對我國進行軍事挑釁，我們除了堅決擁護政府的嚴正聲明外，還要正告美國，站起來了的中國人民是不會被嚇倒的，而玩火者終必自焚。（熱烈鼓掌）我們堅決要美國軍隊滾出台灣去！

陳遜予最後說：「今天，我們覺得作為一個中國人民是十分光榮和自豪的。我們一定要熱愛祖國，熱愛家鄉，一定要加強團結互助，發展福利，同時還要改進業務，擴大推銷國貨，支持祖國社會主義建設！」

在抽紗商會的集會上，該會理事長孫亮致詞時除敘了祖國的成就和香港抽紗界同胞對祖國的熱愛外，並舉杯熱呼祖國的強大。會場掀起了熱烈的掌聲。

徐煥星接着講話，他說：「當我國社會主義建設正在突飛猛進的時候，美帝國主義竟然在台灣海峽製造緊張局勢，對我國進行軍事挑釁。我國政府已作了十六次嚴重警告，我們堅決擁護政府的聲明，美國軍隊應該迅速從台灣和台灣海峽撤出去。我國解放台灣的正義行動，決不容干涉！」

在紙業商人的慶祝會上，同胞們熱烈祝賀祖國的繁榮富強。昨天晚上，整座廣州酒家瀰漫着歡樂的氣氛，乾杯互祝之聲，歡呼之聲彼伏此起。三個會場並分別演出了精采的餘興節目。

掛起國旗毛主席像 線香工會舉行盛典

工人熱情沸騰高呼大團結萬歲

【本報訊】最近參加工聯會的線香共和職工會，於廿八日晚九時在會所舉行掛國旗、毛主席像典禮。儀式在莊嚴肅穆的氣氛中進行。全體工人愛國熱情高漲，每當提到掛國旗、毛主席像時，掌聲不絕。

主席在致開會詞時指出：祖國的工農業正在飛躍發展，國際威信空前提高，中國人民的前途擺着無限美好的遠景。全體線香工人都受到極大鼓舞，表示要更愛祖國，更熱烈百倍去慶祝國慶。

港九工會聯合會會長在出席講話中指出：祖國要在十五年內建成社會主義的強大國家，中國人民已經屹立在地球上，用雙手勞動創造了無數生產奇蹟。

會後即舉行雞尾酒會，全體工人頻頻舉杯為祖國大躍進乾杯，為港九工人大團結乾杯，並高呼：中華人民共和國萬歲！港九工人大團結萬歲！

航運界千多人歡呼祖國萬歲

周曾伯斥美帝戰爭挑釁

【本報訊】港九航運界昨晚七時在金陵酒家三、四樓聯合慶祝國慶大會，與會者一千多人。會後聚餐，席上大家熱烈地為中華人民共和國萬歲、為祖國社會主義建設事業大躍進而乾杯。

大會主席周曾伯在會上致詞說：「中華人民共和國建國九年以來，在中央人民政府及毛主席的正確領導下，在各方面已取得偉大的成就，這是每個香港同胞都親身感到的。香港同胞和海外僑胞都感到興奮，感到驕傲。」他說：「由於工農業的躍進，給航運事業帶來繁重的任務，我們航運界應更加團結，互相聯繫，為祖國建設貢獻一些力量！」

他指斥美帝國主義的戰爭挑釁。他說：「正當我們積極建設祖國之時，美帝國主義在台灣海峽製造緊張局勢，進行軍事侵略，如果美帝敢把戰爭強加在我國人民頭上，我們一定予以無情的還擊。」

航運界昨晚的慶祝國慶大會還演出了精采的節目，包括京劇「宇宙鋒」、粵劇「拉郎配」及舞蹈「搶荷包」、「紅花舞」、大合唱等，每個節目都獲得不少掌聲。

工人歌頌祖國富强 感謝共產黨毛主席

電車紡織工人連日狂歡祝國慶

【本報訊】港九各業工人及家屬，連日來在歡欣鼓舞喜氣洋洋的氣氛中預祝國慶節。

香港電車職工會工人及家屬連日舉行聯歡聚餐。席間，他們一再為祖國社會主義建設的大躍進乾杯！為港九工人的愛國大團結乾杯！為毛主席健康乾杯！

工人們都暢談今年祖國工農業大躍進，城鄉遍設工廠，鋼鐵生產的躍進更令人興奮，躍進當年產量一千零七十萬噸；小麥年產量已超過美國，農業的大衛星出現，是古今中外所未有的奇蹟，試驗田的畝產竟達十三萬斤！這些躍進成就使港九工人莫大的鼓舞。工人們都說：這些成就的得來，是有共產黨及毛主席英明領導所得來的；大家對毛主席表示崇高的敬意，大家都感到做一個中國人而自豪。

工人們對廣州籌建無軌電車感到非常興奮，大家都說，香港電車工人與廣州工人親如兄弟，他們的光榮就是我們的光榮。大家通過向廣州籌建無軌電車工人兄弟致敬信。

工人們對近來美帝的瘋狂軍事挑釁，威脅我國及世界和平，表示非常憤慨。大家即席簽名，堅決擁護政府外交聲明，喝令美帝滾出台灣去！

電車工會同人還決定除嘉行熱烈的聯歡聚餐外，還決定於十月一日舉行雞尾酒會，十月二日舉行工友、家屬慶祝國慶晚會，並有遊藝節目助興。

紡織染業工人熱烈慶祝國慶節，連日來，已經有許多紗廠、布廠及織造廠工人舉行預祝聚餐及茶會，工人們頻頻為祖國工農業建設的飛躍發展而歡呼！為祖國社會主義祖國日益強大而乾杯！

港九紡織染業職工總會定十月一日分別在總會、支會及荃灣大戲院舉行慶祝大會，還定十月二日假座灣仔英京大酒家三、四樓舉行千人大聚餐，許多工人還已領取餐券，在各個慶祝會中，都由工人們演出精彩的遊藝節目，有粵劇、話劇、舞蹈、歌詠等百花齊放。

許多工人除集會慶祝外，還準備在家裏掛起五星國旗與同居們一起開懷暢飲，共申慶賀。

港九縫紉器業總工會定十月一日和二日一連兩天舉行酒會慶祝國慶，三日舉行大聚餐。

澳門通訊

人人興奮迎國慶

澳門十多萬同胞都懷着無比興奮的心情來迎接祖國的生日。在國慶節前夕，慶祝國慶的熱潮已經掀起來了，到處都有慶祝國慶的大聚餐，歡呼祖國大躍進、一定要解放金門馬祖的澎湃聲徹雲霄。昨、今兩晚舉行慶祝會和國慶聚餐的有語邁合唱團、翠青聯誼社、鏡湖醫院、火柴職工會、昌明職工會、工商界婦女、下環區坊衆、工聯總會、中華教育會、攤業職工會、西菜麵包職工會等。昨晚各界同胞慶祝國慶大會籌備會舉行第二次籌委會議，通過全澳同胞慶祝國慶的辦法：一、國慶日全澳各商店、學校、社團休息一天；二、家家戶戶張燈結綵，懸掛五星國旗誌慶；三、國慶日中午十二時鳴炮慶祝；四、舉行各界同胞國慶節大聚餐。會上並通過向毛主席致敬電。

街頭紅燈二萬盞

在國慶前夕，全澳街道彩旗飄揚，街頭懸掛的紅燈達二萬多盞。牌樓和各單位門前佈置的紅燈還未計算在內。紅燈大放光明，把全澳街道裝飾得像一條條的火龍。

各社團、工會、學校、商店今年佈置門面慶祝國慶節的比往年大增，且更爲壯觀。

各界同胞慶祝大會籌搭的五座壯麗牌樓，已經基本建成，有些已在裝設燈飾。

國慶氣氛洋溢澳門
紅旗似海紅燈如龍
南灣的解放台灣牌樓最吸引人

牌樓雄偉又壯觀

叢搭在南灣的解放台灣牌樓，是各個牌樓中最大的一座，高達七十五呎、闊八十呎、厚廿六呎，異常宏偉壯觀。牌樓兩邊寫着：「擁護祖國收復金門、馬祖！」「擁護祖國解放台灣澎湖！」的動人標語。這座雄偉的牌樓顯示了祖國六億人民解放台灣的決心。牌樓的巨幅圖畫描繪着祖國的海、陸、空軍和六億人民都動員起來，爲解放金門馬祖和解放台灣作好準備。圖景中還描繪祖國的軍事力量，天上有飛機，陸上有大砲，海中有戰艦。

矗立在海旁國際酒店側的工農業大躍進、人民生活幸福的大牌樓，高七十二呎，闊七十呎，牌樓的內容描繪着兩個巨大的工農形像，工人手中高舉一根鋼條，農民高舉禾穗，巨像下是各階層的人民，他們都高舉着收音機、發電球、空氣燈和原子反應堆等，也有的高舉南瓜、粟米與各種農作物，其中有些還駕着拖拉機和汽車。還畫繪着人民公社。牌樓頂鑲上四匹在飛躍中的駿馬，翅膀是活動的。表示祖國正在大躍進！

澳同胞歡天喜地

現在雖然只是國慶節的前夕，但整個澳門都已經充滿着濃厚的節日氣氛。街上行人增加，同胞們都喜氣洋洋地到各處觀看節日的景色。特別是南灣的解放台灣大牌樓，更深深地把同胞們吸引着了。

由於澳門同胞自豪祖國今天正處於一天等於二十年的飛躍時代，今年慶祝國慶的熱情比過去任何一年都高漲，紛紛懸掛五星國旗誌慶。單是海旁的商戶，就購買國旗七千面，各業工人也向工聯總會購買了一千面國旗，準備在國慶節日懸掛。此外，各界慶祝大會也售出大量國旗供應同胞。在偉大的國慶節日中，全澳將出現一片紅旗的海洋。

同胞們參加歡慶國慶的也比往年增多，據金城酒家、國際酒家、五洲酒家、新萬香酒家、中國飯店、德記包辦筵席店、陶陶居酒家等表示，今年各單位慶祝國慶節聚餐的定單紛紛湧至，截至前晚止，聚餐席數已逾千席，使各酒家大有接應不暇之勢。國貨商店其門如市，同胞們紛紛購買新衣、美酒、玩具等歡度節日。

歡呼祖國大躍進聲遍澳門
四千多戶街坊昨起預祝國慶
婦女界二千多人參加慶祝會
各業工人亦已展開慶祝活動

【本報訊】澳門消息：澳門處處張燈結綵，賀證遍懸。這裏酒家樓頭狂歡，那裏業餘雷鳴，到處歡歌歡舞，預祝國慶。澳門各區街坊四千多戶慶祝國慶，由昨晚起至十月四日止每天都舉行慶祝聚餐。澳門街坊福利會前晚舉行慶祝大會，許多坊衆攜男帶女，全家參加慶祝，紛紛爲祖國繁榮富強乾杯，爲毛主席健康乾杯，爲社會主義大躍進乾杯！歡呼聲此起彼伏，連綿不絕。主席萬子如說：祖國在總路綫的光輝照耀下，各方面都以雷霆萬鈞、萬馬奔騰之勢飛躍前進，出現了驚天動地的巨變。萬子如同時勉勵同胞多用國貨，直接支持祖國社會主義建設。澳門各界同胞籌祝國慶節大會代表陳直生也在大會上講了話，他斥責美帝對我國的瘋狂挑釁，並表示要堅決把蔣幫駐澳機構清除出去。

•澳門婦女界二千五百人分別參加了預祝國慶大會。工商界婦女昨舉行聚餐，預祝國慶。婦聯會前晚第三次舉行預祝國慶大會，主席張晴暉說：今年慶祝國慶，姊妹們特別感到興奮。當她高呼美帝滾出台灣去、蔣幫滾出澳門的時候，全場掌聲雷動。

•澳門各業工人預祝國慶節聯歡晚會定今日在工人康樂館劇場舉行。火柴工會和昌明火柴職工協會昨聯合舉行聯歡大會。西菜麵包工會前晚預祝國慶，主持人鄧炎斥責美帝侵略我國領土；同時向這裏的蔣幫分子提出警告。這晚節目裏面有龍舟、粵曲，高唱「一定要解放台灣！」

祖國躍進面貌呈現眼前
中航櫥窗吸引途人圍觀
另一圖片展覽今午在該公司內開幕

【本報訊】又一個表現祖國建設事業大躍進的圖片展覽，今日下午在告羅士打行地下中國航空公司內開幕。中航的幾個櫥窗已經佈置完竣，昨天下午已經吸引了許多人觀看。每個櫥窗都表現了大躍進中的一個方面。一個櫥窗顯示了中國民航事業的發展，以北京爲中心，四通八達，遠伸到莫斯科和仰光。另外兩個櫥窗分別表現工業、農業的躍進概貌。在「我們的生活天天向上」的櫥窗中，陳列了精美的毛織品、絨料等。在「中國人愛中國貨」的櫥窗中，陳列了收音機、酒具、瓷器等。另外一個櫥窗是「精巧絕倫的工藝品」，一棵彩色象牙白菜，使觀者讚賞不已。

（上圖是「中國人愛中國貨」櫥窗，下圖是顯示鋼鐵工業飛速發展櫥窗。）

千四百人預祝國慶
香島教師家長集會
在瓊華酒家分批慶祝聚餐聯歡

【本報訊】香島中學家長、教師一千四百多人昨晚在瓊華酒家集會慶祝國慶。因爲人數過多，分兩批舉行慶祝。

大會在雄壯國歌聲中開始。首由香島中學家長教師聯誼會副理事長鄧容講話，他說，祖國大躍進，鋼鐵翻又翻，農業豐產「衛星」一個又一個升空，同胞均歡欣鼓舞。他興奮地高呼毛主席萬歲！中華人民共和國萬歲！跟着，由校長黃承燊講話，他說：「我們向偉大英明的毛主席致敬，向全國勞動人民致敬，向保衛祖國與維護世界和平的人民解放軍致敬！」他指出大躍進中的祖國，鋼年產一千萬多噸，不久不但可超過英國，而且可超過美國。不必多久，中國人民的生活將超過世界上所有資本主義國家的生活水平！跟着他指出美帝在台灣海峽挑釁，中國全民總動員，加緊生產，加緊練武，一定可以解放台灣，擊敗美帝的挑釁。

講完話開始表演遊藝節目，計有師生擔任的歌詠「邊山邊野歌聲響組曲」，學生擔任的舞蹈「花扇舞」、龍舟、廣東音樂，還有蔡琦、劉魏的獨唱。

表演畢，大家舉杯開始，席間家長教師一一頻頻舉杯，爲偉大祖國的富強乾杯，爲英明的毛主席健康乾杯，爲香島家長教師大團結乾杯！

香島中學家長聯誼會昨在瓊華酒家預祝國慶，圖爲慶祝大會場面。

三聯書店祝國慶
週五起廉價三天
購書滿五元贈送小月曆

【本報訊】三聯書店香港分店爲慶祝國慶節，決定從十月三日（星期五）至五日廉價三天，全部書刊八折優待，並設特價部。廉價期間並贈送精美書簽，如購書滿五元，則贈送美麗小月曆一個。

警方在港九及新界拘獲千餘非法人物

【本報訊】港府警務處宣佈：「在過去數星期內，因本港警察當局採取行動對付三合會會員之關係，已共有此等非法會社之會員一千零七十五人落網，爲刑事偵緝處扣留。警方現仍繼續採取行動對付此等三合會。

「全部拘留犯，均爲華籍男子，計有二百四十三人係在港島方面拘獲，六百二十一人在九龍拘獲及有二百一十一人在新界拘獲。」

店員警告美帝莫忘侵朝教訓
中國人民不怕原子訛詐
堅決把侵略者消滅乾淨

【本報訊】港九百貨店員表示中國人民一定要收復金、馬、台、澎，決不容許美帝干涉；堅決擁護陳毅外長聲明，要美帝從台灣滾出去。

梁福生說：「我對陳毅外長發表的嚴正聲明表示熱烈擁護。這個聲明，是完全代表全中國六億人民一定要收復金、馬、台、澎的決心和意志。目前，台灣海峽的險惡局勢，完全是美帝國主義侵略者一手製造而成的。美帝國主義侵略者不顧全世界愛好和平的人民的反對，不顧全世界輿論的反對，更不顧我外交部多次的抗議和警告，繼續進行軍事挑釁，嚴重地威脅着遠東和世界和平的安全。爲了掩飾這種侵犯我國領土主權的行爲，美帝竟誣衊我『侵略』，並提出『停火』的荒謬絕倫的廢話，同時並以原子訛詐恐嚇我中國人民，豈屬可悔之極。我們早已站起來了，美帝在朝鮮戰爭中所遭到可恥的失敗，就是最好的證明。現在，美帝如不及早『收檔』，它的命運將就此結束。」

胡仲山、阮洪戰說：「擁護陳外長嚴正聲明；反對美帝挑釁行動，干涉我國內政，誓爲維護祖國主權和領土完整而戰鬥到底，把美帝趕出台灣。」

梁其森、李金棠說：「我們絕不容許美帝國主義侵略成性，長期竊佔我國領土台灣。中國人民有足夠的力量徹底地把它消滅乾淨！」

林秀說：「我們的祖國正在飛躍前進，六億多人民正努力創造幸福的生活，沒有任何力量能阻碍我們英勇的人民的前進。一切妄想來侵略、破壞我們的敵人，都要像雞蛋撞在堅固的大石上撞得稀爛。美帝國主義者罪惡地侵犯

風暴在港南徘徊
昨懸三號風球
風勢將轉緩和但仍有雨

【本報訊】熱帶風暴昨晚徘徊於本港以南一百卅哩處，昨晚十時零五分懸出一號風球後，晚十時十五分改懸三號風球，表示本港有強風。

據天文台消息：昨晚九時，熱帶風暴在北緯二十點二度，東經一百一十八點八度，週圍六十海里，以五海里時速，向西北移動。該位置約在香港以南略偏西一百卅哩處。

天文台預測今日風勢仍強，但慢慢轉緩和，仍有雨或驟雨。

鏡湖病人佈置病房
街坊婦女情緒高昂

▲今年國慶節，各街區坊衆情緒高漲。台山區有兩位婦女福嫣和彭娣，她們說：「我們要家家戶戶懸旗，多燒炮竹來擴大慶祝。」爲了讓大家盡情慶祝，她倆首先發動捐炮竹，一時掀起熱潮，各街坊紛紛捐獻炮竹，現已捐了六七大籮炮竹了。

▲鏡湖醫院留醫所裏，二等病房內有四個病人，他們是吳景文、何紹倫、吳國、汪潮。大家捐集了一些錢，把病房佈置一新，懸國旗、掛起毛主席像，還在病房門口寫了一副對聯：「六億人民同慶國慶，把美軍驅下海，五星紅旗光芒萬丈定要高飄在台灣。」當記者參觀他們病房的時候，吳景文和何紹倫愉快地說：「我們雖在醫院，但偉大的國慶節來臨，怎能不盡情慶祝呢。」

▲新馬路坊衆爲了要同胞認識祖國大躍進，將「大躍進時代」畫刊以及印發了不少宣傳資料，分送各街坊，讓坊衆們對處在「一日等於廿年」時代的祖國有更深的認識。

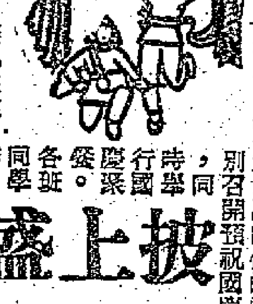

▲濠江中學各班級由前日開始，已分別召開預祝國慶大會，同時舉行國慶聚餐。各班同學們都爲祖國的繁榮富強而欣喜萬分，樂也融融。昨天，該校中、小學、幼兒園三部分別舉行慶祝國慶大會，屆時將有豐富的遊藝、茶點等節目。同日晚上中小學和幼兒園集中在中學部開國慶遊藝晚會。

▲培道中學今日上午舉行盛大的慶祝國慶大會，下午放假。慶祝大會上的文藝節目在積極排練中，同學們的情緒甚爲高漲。廣大中學師生通力合作地佈置學校，現在該校已披上節日的盛裝了，準備掛在門口頂上的巨幅的彩畫也已經繪製完竣，這幅巨畫是象徵文化、科學騎上了駿馬，飛躍前進的。

▲今年學聯慶祝國慶的門面裝飾，是由學聯同學和豬肉燒臘子弟學校一位老師合作設計的，從電燈裝置到裝飾螢，大都由學聯同學負責，每天下課後和晚上，參加佈置工作的同學立即投入緊張的勞動，他們表示要把慶祝的門面裝飾得既莊嚴有意義，又美奐美輪。

披上盛裝美輪美奐
澳門學生樂也融融

港英軍警察明天總動員

【本報訊】港府警務處昨宣佈：「本港正規警察及輔助警察，將於十月一日及十日在軍方全力協助之下，全部動員。

「社會人士請注意，在此二日內，本港各地區均將有軍警兩方人員及車輛活動。

「但上述行動，對於本港居民所引起之不便，將儘量減至最低限度。」

天氣　潮水

吹清新或強勁東北偏東風，風勢慢慢轉和緩。天陰，有雨或驟雨。

高潮：上午十一時五十一分；晚上十一時廿九分
低潮：早晨五時卅八分；下午五時十八分

原子訛詐嚇不倒人
美帝侵略軍快滾開
電燈水務等工人嚴斥美帝挑釁

【本報訊】香港電燈公司華員職工會、香港政府水務局華人職工會、港九打石職工會及工友聯誼會，香港中華建築業工會最近都就台灣局勢舉行會議，工友們均嚴斥美帝在台灣海峽進行軍事挑釁的侵略行動，同時表示堅決擁護陳外長的聲明，我們一定要解放台灣，美帝如強將戰爭加諸我們頭上，它就要遭受徹底的消滅。

工友指出：台灣是我國領土，我們解放自己的領土，完全是內政問題，美帝完全無權干涉。

工友們說，美帝最近加緊它的侵略行動，並進行戰爭威脅、原子訛詐，以爲這樣可以嚇倒我們，可是，中國人民是在帝國主義恫嚇中長大的，我們解放金、馬、台、澎的決心不會有絲毫動搖，美帝的魔爪如敢再伸前一步，我們就要把它斬斷。

工友談到美帝提出所謂「停火」問題，指出這是欺騙。中國與美國之間並無戰爭，美國卻要求中國「停火」，這不過又是它的侵略手段之一而已。各會工友都表示要展開簽名，支持陳外長聲明，抗議美帝國主義侵略。

新華社報道
六千同胞分別集會
怒斥美帝戰爭挑釁

【新華社香港二十八日電】港九今天有六千多人集會，憤怒斥責美帝國主義者侵佔我國領土台灣、加緊向我國進行軍事挑釁的海盜行爲。

香港華人革新協會、九龍公民健身會、科學技術工作者、紗布業商人、婦女界、攝影界和九龍紅磡街坊羣衆等，今日分別舉行預祝中華人民共和國國慶九周年的大會，在會上發言的人一致表示擁護陳毅外長的聲明，警告美國侵略軍必須立即滾出台灣海峽地區。

香港華人革新協會召開的慶祝大會有三千人參加，大會的主席陳丕士、副主席陳君葆、新聞工作者費彝民、工商業者翁瑞麟、婦女工作者李惠英、教育界人士黃祖芬和出版界人士潘範菴等人都講了話，他們列舉了許多生動的數字和事實說明祖國在建設社會主義總路線的光輝照耀下，各條生產戰線的偉大成就以後，一致指出，美帝國主義仇視我國人民的偉大成就，竟喪心病狂地在台灣海峽地區進行軍事挑釁和戰爭威脅，企圖阻撓我國人民解放自己的領土，統一自己的國家。他們說：美國侵略者的算盤打錯了，中國已經不是五十年、一百年前的舊中國，社會主義陣營的力量無比強大，如果美帝國主義敢把戰爭強加到我們頭上，我們一定堅決徹底的消滅它！他們如果想逃避毀滅，那就只有從台灣海峽地區滾出去！

大會還發表了一項抗議美帝侵略的聲明，聲明說：「我們一致擁護陳毅外交部長的聲明，支持祖國政府和人民爲保衛祖國主權和領土完整而進行的正義鬥爭；堅決地與祖國同胞在一起爲保衛我們的偉大社會主義祖國、保衛和平、粉碎美帝國主義的侵略、而獻出我們的一切力量！」聲明最後說：「金門、馬祖一定要收復！台灣、澎湖一定要解放！美帝國主義必須立刻從台灣滾出去！」

參加今日各個集會的公衆都表達了決心，要同祖國人民團結在一起，一定要解放台灣和收復金門、馬祖等沿海島嶼。

領港員案被告上訴

【本報訊】被控在領港小輪上謀殺徒弟，被判死刑之老領港員張兩發，昨延大律師向高院合議庭上訴，要求將原判推翻，或將原判之謀殺罪改爲誤殺罪。昨日整日由廖亞利、孖打大律師代表上訴人陳述上訴理由，昨仍未完畢，押候今晨續審。

減價處
深水埗北河街一四五號藥國英
旺角上海街五八七號九龍藥行
筲箕灣金華街二十八號大德堂
香港仔香島道五十七號一定好
銅鑼灣電器道九十七號永生堂
石塘咀大道西四四三號大生堂
澳門關前後街三十九號保心安
香港中環利源西街三號保心安

保心安油創自一九〇七年選正君臣藥甌煉卅六時提取其眞藥力爲救治風痰急症湯火各傷與內外科等症。實收奇效。尤恐三更半夜身體不適須無醫無藥賣不用恐慌即宜報有保心安令人心定好多知有此油搽食即恢復健康

至十九止

減價五天

生髮香油
瀉壽熱九
秋節日起

保心安膏油
實效良藥

紡織染業失業工人指出 萬人失業 美國一手造成

工會開會慰問失業工人並發放救濟米

工人們發言怒斥蔣特誣衊國貨的讕言

【本報訊】港九紡織染業職工總會日前舉行慰問失業工人大會，並發放慰問米給第一期登記的失業工人，不論是否該會會員，每戶一、二人的發米五斤，三個人以上的發米十斤，該會在十日內登記了失業工人連家屬二千多人。

工會主席先向失業工人致以親切的慰問，她指出：目前紡織染業的失業情況十分嚴重，萬多工人長期處於失業窘境中。她說，這是由西方資本主義經濟危機影響，購買力下降，加上美帝不斷到處進行戰爭挑撥，破壞正常貿易，製造緊張局勢，破壞航運，使紡織染業冷淡，工廠停工，工人失業，許多針織廠由一九五六年直至現在，都未正常開過工，許多工人已經挨受了兩年多的失業痛苦，借盡當盡，無以為生。她指出，香港當局應切實負起責任協助廠商解決困難，打開銷場，使工人能維持生產，使工廠能維持工作，並負責救濟失業工人。她號召工人們要熱愛祖國，熱愛工會，加強團結，實現全業工人在愛國主義旗幟下團結一致、互相幫助來克服困難。

會中，失業工人紛紛訴說生活苦況。有些工人說：「我們同廠的工友要經常借高利貸度日；有些工友轉做小販，兩餐也不能維持；有些工友轉業當泥工，但由於營養缺乏，身體虛弱，熬到金睛火眼；有好幾個工友因為忍受不住失業的痛苦而自殺。像織手襪工友蔡惠珍就是失業達七、八個月之久，遇粥都冇得食，因而食殺蟲水自殺死去，遺下了一個一歲大的孩子。在臨死前她還對人說：『失業生活困難迫死我！』」

失業工人憤怒的控訴：「西方經濟危機，美帝到處挑撥戰爭，美資侵佔香港市場，造成了我們的痛苦，像東亞毛紡廠就是因美國在南朝鮮設廠而影響到要除人減產；過去手襪完全是銷英美的，現在因為美、英訂單少而至停工；針織廠也因美國禁運及在東南亞製造緊張造成東南亞購買力下降，航運不暢，而停工除人關廠。美帝國主義帶給我們無窮無盡的災害，今天，美帝國主義者又在台灣海峽向我國進行軍事挑釁，我們失業工友絕不能容忍，我們堅決反對！」

失業工人還憤怒的痛斥美蔣特務何康藉失業問題誣衊祖國的讕言，工人說：「由於有了偉大的社會主義祖國，我們處於痛苦生活中的失業工友對前途也充滿着信心，由於祖國工業增產、農產豐收，大量價廉物美的國貨、農產品來港，因而減輕了我們失業工人的負擔，減輕了我們的困難，可是何康硬說國貨來港造成我們失業，試問像我們織手襪的工友失業，是否中國貨去了美國而影響到美國沒有定單來呢？何康的說法只不過是替他的主子——美帝國主義掩飾，掩飾它的經濟危機，掩飾它的戰爭政策的禍害，掩飾它大魚吃小魚的經濟侵略的本質。何康還妄想天開的企圖挑撥工人、廠商和祖國的關係，將工人失業歸咎國貨來港，妄圖阻止國貨銷港，但是，何康的陰謀是徒勞的，他只有失敗得更慘，我們中國人永遠熱愛着社會主義祖國，我們更加多用國貨，我們更加反對美帝國主義戰爭挑撥，堅決粉碎美蔣特務陰謀！」

家計指導會 增設指導所

【本報訊】香港家庭計劃指導會，昨起在九龍城黃大仙徙置大廈Y座增設一所指導所。工作時間：每星期一下午二時至四時，星期四下午六時至八時。

曼谷機半途呼救 香港派機往接應

該機被引導安全抵港

【本報訊】昨晨啓德飛機場指揮塔，接獲由曼谷來港航中的MOONEY MK20A單引擎飛機所發出的電報，據稱該機引擎發生故障，可能迫降於海面。接獲該電訊時，該機位置距離香港約一百五十浬。

接獲消息後，香港拯救工作調度所即開始警戒，準備海空兩方面拯救工作。

一架由港飛往東京的泛美航空公司飛機，自動前往出事區域，發現該機並將其引導來港，於中午十二時二分，在啓德機場平安着陸；由曼谷起飛時，係清晨三時四十九分。

啓超道劫殺案 兩男子今提堂

【本報訊】港府警務處消息：警方已捕獲兩名男子涉嫌在東區啓超道十號三樓謀殺三人之罪。該兩男子將於今日（星期二）上午在中央裁判署提堂。

本月十五日下午，有三人闖門進入上址，結果有兩婦女及一男童被殺斃命，身上有刀傷，另有一婦人及一男子受傷，送入醫院留醫。

十四K黨 多人判罪

【本報訊】警方在新界各區拘捕之十四K黨等黑社會分子卅八名，昨在大埔法庭提堂，被告中有卅七人已認罪，分別被判簽保或入獄，另一不認罪者，押候宣判。

該批黑人物所屬地區如下：沙田十二名，（其中八名自首），上水六名，大埔七名，落馬洲四名，屏山六名，八鄉三名，自首之八人，各獲判簽保三百元守行為一年，被捕之卅人，除一名不認罪，押候宣判，兩名年輕者得准簽保五百元，兩年內守行為及受監視行為一年，餘皆入獄一個月，另受警方監視行為一年。

買入美國假通天灵 美金三百元不見了

彌敦道一找換店事後報警

【本報訊】九龍彌敦道百×匯金銀找換店向警方報案，說本月廿六日有男子李某持美國通天灵一張（面額為美金三百元）到該店兌換港幣。後來才發覺那張通天灵是假的。

▲國產啤底帆布西裝膠鞋到港供銷，該款膠鞋乃啤模壓膠底帆布面西裝款式，樣子美觀，與西裝皮鞋無異，穿着舒適大方，甚適合一般工人返工及旅行之用，售價低廉，每對零售三元九角。國貨公司及各大膠鞋商店均有出售。

廠商會董會二日集議

【本報訊】據中華廠商聯合會消息：該會第十三屆及第十四屆工展會積欠門券收入利得稅共五萬一千餘元，經會長朱石麟函港府財政司及有關當局呼籲，結果已獲准予豁免。

又訊：該會定十月二日下午五時半在會所舉行會董會議，主要討論工展會有關事宜。

社團動態

傢私商新員將就職 中區街坊設新會所

▲香港傢私商業總會第三屆新職員定下月中旬舉行就職典禮，屆時並舉行會員聯歡宴會。該會人選如下：永遠名譽會長李俊，（副）陶啓光，會長周有，（副）林偉、梁鏗。主席張昌，（副）陳鏡榮、何世穗。

▲中區街坊福利會籌設新會所，地點問題已獲解決，有關新會所之圖則，並由常務理事余耀堂義務繪製，其他籌設工作，決積極進行。該會會章訂立多年，爲適應實際環境需要，決定進行修訂，經成立小組委員會，公推黃燕清（召集人）、周有、江紹沛、張榮光等進行。

香港仔街坊選新員

▲香港仔街坊福利會昨日下午二時，在會所舉行一九五八年度全體會員大會，暨開票選舉第六屆理監事，選出理事四十五名，監事廿一名。

長洲華商有新值理

▲長洲華商會改選，選出第十二屆值理。至於主席、副主席、司庫及常務值理，則定十月再行舉行互選。

新界各區禾稻 今年蟲害甚於歷年

當局稱已能控制現在不擬噴藥

【本報訊】港府新聞處消息：本港第二造禾稻之重大蟲患，現已受到控制。

農林漁業管理處處長布力奇說：「蟲患危險已成過去，有若干地方之禾稻略受損失，但加天氣繼續良好，禾造可望豐收。」

布氏認為：「禾稻正值開花時期，不宜繼續噴射殺蟲劑。爲患禾稻之害蟲爲本港常見之捲葉蟲及跳蟲，此種害蟲多在第二造禾稻出現，在通常情形下，爲害不會嚴重。「本年蟲害，較歷年爲甚，最近天氣酷熱，更利於害蟲滋生，使農民艱於應付。農林漁業管理處，會同農民與害蟲作戰。……在數日間，約有二萬斗種（相當於三千三百英畝）農田，均經噴射。由港府撥購殺蟲劑之款項，共八千元。」

「農民與農林處員工，合作進行消滅害蟲者有七千名以上。」

流水賬

存量近百億加侖

【本報訊】港府水務局宣佈：上星期六（九月廿七日）上午八時，本港各水塘共存水九十九億二千一百萬加侖。

由九月廿日起計之七天內，共耗水五億一千四百萬加侖，平均每日用水七千三百萬加侖。同時由溪流與引水道所得水量則有四億六千八百萬加侖。

每日十小時之正式供水辦法，已於昨日恢復執行。供水時間爲上午五時半至十時，下午四時至九時半。

中總首次會董會 定十月五日舉行

【本報訊】香港中華總商會第廿一屆會董就職後，隨召開第一次常務會董會議，決定每月的二十日爲常務會董開會日期（假期順延一天）；至於每月的會董月會，則決定每月的五日下午五時半舉行。本屆第一次會董月會是十月五日，但是日適逢星期日，乃順延至六日舉行，時間仍爲五時半，會議前半小時，先在俱樂部舉行茶敍。

華麗住宅藏毒 女子判囚兩年

藏有海洛英粉重逾八磅

【本報訊】尖沙咀金馬倫道華麗住宅大藏毒案之被告女子，昨晨被解九龍地方法院審訊，被告認罪，控方指出其所藏海洛英粉重達八磅二安士，結果，法官判被告入獄兩年。

被告譚雪卿，三十六歲，報稱澳門人，住金馬倫道四十×號三樓，被控兩項藏毒罪，內容如下：（甲）九月十三日在漆咸道六十×號門前藏有海洛英毒品六安士；（乙）同日在金馬倫道四十×號三樓藏有海洛英毒品七磅十二安士。

控方申述案情指出：本月十三日清晨八時，警探在尖沙咀漆咸道埋伏，當被告經過時，予以搜查，搜出（甲）罪一包毒品，繼由被告帶警至金馬倫道住宅，再搜出（乙）罪之毒品，並將被告女子落案。

二號九號線巴士 管箕灣總站遷移

【本報訊】中華汽車公司二號及九號線巴士管箕灣總站，原設在愛秩序街口，茲因修路，今晨起遷至筲箕灣道聖馬可學校側，希搭客注意。

「鄉土」國慶日出版 介紹祖國大躍進

【本報訊】一年一度的國慶佳節又到來了，「鄉土」第十九期在國慶日出版，以大量的圖片和文字報道了祖國的各方面成就，計有辛文芷的「第十個日子的歡呼」、康年的「家家門前一盆花」、夔霞的「農民有了大家庭」、魏恐的「祖國少年兒童故事」、李怡的「十三歲的小廠長」、黃夏的「台山僑鄉行」、丁蓼的「母親的心扉打開了」、張恨水的「北京兩刹新遊記」、陳君葆的「柳亞子先生的六封舊札」等文章，及「我國跨進原子能時代」、「福建鼓山人民公社」、「中國製造的汽車」、「流溪河水力發電站」、「鋼鐵的長城」等輯圖片。

又：「文藝世紀」十月號已出版。要目有魯迅和柳亞子的紀念特輯。寫紀念文章的有周遐壽、李輝野、宮白羽、曹聚仁、陳君葆、葉靈鳳。莫干山的「談民歌」之外並介紹了「廣西僮族民歌」與「廣東民歌選」等精采歌謠。華僑文藝方面：有仰光阿黃名名的「從阿八正傳談到翻譯」並摘譯了「阿八正傳」兩章。此外，有馬來亞華僑作家韋暈的「薄暮」和印尼華僑青年小說家李靜的「浪濤中的人們」。

中國雜品出口公司上海分公司
地址：上海虎丘路128號　電報掛號："Sundry" Shanghai
香港代理處：華潤公司 中國銀行大廈
經銷處：中國中發有限公司 香港亨寶樓大廈 電話：442882
各大百貨公司均有出售

中國製造
運動器具
愛好運動者一致愛用
構造品質　符合規格　堅實美觀　經久耐用

上海文教用品進出口公司
地址：上海虎丘路128號 • 電報掛號「STATIONERY」Shanghai
香港代理處：華潤公司 中國銀行大廈
經銷處：中華書局、中孚行
各大運動器具商行及百貨公司均有出售

體質虛弱，氣血虧損，健忘失眠，夜多小便，食慾不振等。
廣州藥材出口公司經營出口
地址：廣州一德西路504號　電話11975　電掛6017
香港總代理：德信行有限公司
地址：干諾道西37—39號　電話41231　電掛4848
香港經銷處：德泰源藥行 松秀東街19號 電話：48761

廣東必得勝藥廠出品
廣州藥材出口公司經營出口
廣州市一德西路五〇二至五〇四号・電報掛号：6017
香港代理處：德信行有限公司 地址：干諾道西37至39號 電話：41231 電報掛號：4848或"STILLON"
香港經銷處：德泰源藥行 松秀東街19號 電話：48761

香港代理處
德信行有限公司
地址：干諾道西37-39號　電話：41231
各大酒行，食品公司，辦館，士多均有發售

什麼都得講閃電的時代

敬曙天　侶倫

「來香港才兩天就靠得住了麽？」表妹，現在是什麼都得講閃電的時代，連男女關係都脫不了閃電情形的呢。」

大表姐仍需在挖苦我。不知道她的話是出於有意還是無意，在我聽起來總覺得不好受。

「大表姐，開玩笑我倒像不上你。」

我只能用這麼一句話來掩飾我的懊惱。

事實上，面對了兩個刁蠻的表姊妹，我已經招架不來，加上我自己的情怯，更沒法把我的否定口吻裝得堅強。在這樣的境界，我覺得最好的做法還是用平淡的態度應付過去。因此不管她們再挖苦我一些什麼，我也只當作那是開玩笑，不作什麼反應表示。

她們也只好住了嘴。

磨着時間差不多了，我向姑母告辭一聲，便匆匆走出來。

出了姑母家的門口，我立刻加緊了腳步走。我擔心表姐她們會在後面跟蹤我。其實這是可笑的心理作用。可是像表姐她們那樣瞧不起我又似乎妒忌我的人，她們有這樣鬼祟的舉動也不是沒有可能的事。我在路上不時掉頭回望，沒有發見什麼，我的心才安定了下來。

在斜坡上拐了彎，開始望見那個紅色郵筒的時候，我同時發見一部綠色私家車已經停在郵筒對面的路邊。它比我先到了。認清楚司機座裏的一個人，我有幾分按捺不住的興奮心情，大聲的叫着：

「畢先生！是不是我來遲了？」

他在眼鏡後面睜起眼睛看看他的金腕錶：

「沒有。只是我來早了一點。因爲我等你比你等我要好些。」

車門推開來。我鑽進車裏面。他讓我在他旁邊的位置坐好，然後伸手把車門關攏。隨即偏過頭來朝着我，臉上有一絲得意的笑容，睜着眼睛從眼鏡裏面向我看：由我的臉打量到我的身上。

「我眞擔心你變了卦不來呢。」他開始說。

我忠實的回答：「我眞的這樣想過。」

「爲什麼？」他露出很意外的樣子問道。

我說，並不爲了什麼。事實上我決不能够把我曾經有過的顧慮思想說出來的。可是他不肯放過，仍舊斤斤追問着原因。沒有辦法，我只好打趣地套了他曾經說過的話回答他：

「畢先生，你不是說過，世界上有許多事情是不容易說得淸楚的麼？」（八十九）

情人日記　小嫦

是日也　補鑊責無旁貸

玉姐嘆曰：「想就咁想，我都希望佢生性做人。之夫妻嘅嘢好難講，所以有的人嫁過就怕，寧願守寡唔嫁，就係怕左的男人也。憎哥你都眼見，我對阿根眞想點呢你話？一心叫佢開鷄場，搵得成佢好即是我好，我好即是佢好之。佢又話男人佬狗養鷄，有出息咁講，呢句都唔拘，居然有賭話我困死佢，唔望佢老公發達咁講。激到我當堂標眼淚，我話阿根阿根，人心肉造，係個個你至好講，將來大家揸住仔女來養，我唔望你好嘅，幾千銀不如泵落水海好過，使乜畀你來舞？你估我的錢便宜得滯來者乎？企待得來者乎？咁乎得佢兩乎，哈，你估隻衰仔點講，佢話，你就係用錢來壓我咁講。於是我就應佢，我話好心㗎阿根，唔怪之的姊妹話我千揀萬揀，揀隻爛燈盞，你咁冇本心，貼埋錢畀你做生意，重話壓你，眞係識錯你。咁你知㗎憎哥，開講有話相打唔好手，相嗌唔好口，翻起番來手騰腳震，乜嘢唔鬧到呢，其實我個心唔係咁嘅。哈，你估佢又點話，有錯！我又够識錯你，你搵我笨，當我老襯辦！乜乜物物。」講到此處，又試眼紅紅，我忙曰：「咁點得呀，燕爾新婚甜甜蜜蜜至係棋，三朝七日鬧一場，點做得人世？都話夫妻鬥嘴咪長時有，一人讓一步就大事化小小事化無，弊在兩個都咁好勝，一人一個理想，一個愛動，一個愛靜，離天九丈遠又係難講。」玉姐泫然，搖首曰：「唔係咁簡單者，我漸漸明白矣。呢次我與阿根結婚，大家立心唔好，冇愛情，所以咁多嘈喧。」我異而詰曰：「立心唔好？」玉姐點頭曰：「錯在大家立心不良，佢話我搵佢，我話佢貪錢。」我曰：「正想問聲你，阿根何以有此一言，結婚乃係你情我願之事，何來搵笨？講開又講，然則你眞係搵阿根笨乎？結婚都有搵笨，我都想知下也。」但玉姐冇答，長嘆一聲，眉鎖含愁，一若滿懷心事也者。婚後生活一定不甚美滿，嗜想呢單婚事由我撮成，惴惴然不無做了罪人之感。太公教落，不做媒人三代好，以後鬼搵指住都唔制矣。然而解鈴還是繫鈴人，好頭不如好尾，綜棋開錯局，零星落索希望在殘局中打開一條出路，補鑊殆責無旁貸也。勸玉姐釋懷，一於大鑊鍋番埋，冇研究，且看見工情形如何，七分滿意就不妨應承三姑，暫與阿牙根小別，亦一好事。我應承親自出馬去長洲，勸掂阿牙根爲止。玉姐破涕爲笑，猛話憎哥好心，好心自有好報，生個仔一定中狀元咁講。「唔賊就蒸生瓜，怕左佢。玉姐呢鋪性格，又係難怪阿牙根發氣者也。

玉姐爸問三姑何許人，是不是伯爺婆。爲之路道幾句，即追問我何以識到個靚女人，老婆知唔知者，你都够古惑矣，一於報告你老婆至得。一句未完又一句，朱屎渣冇咁好唱口。（一一一七）

奇屋疑雲

黎苗文　水萍圖

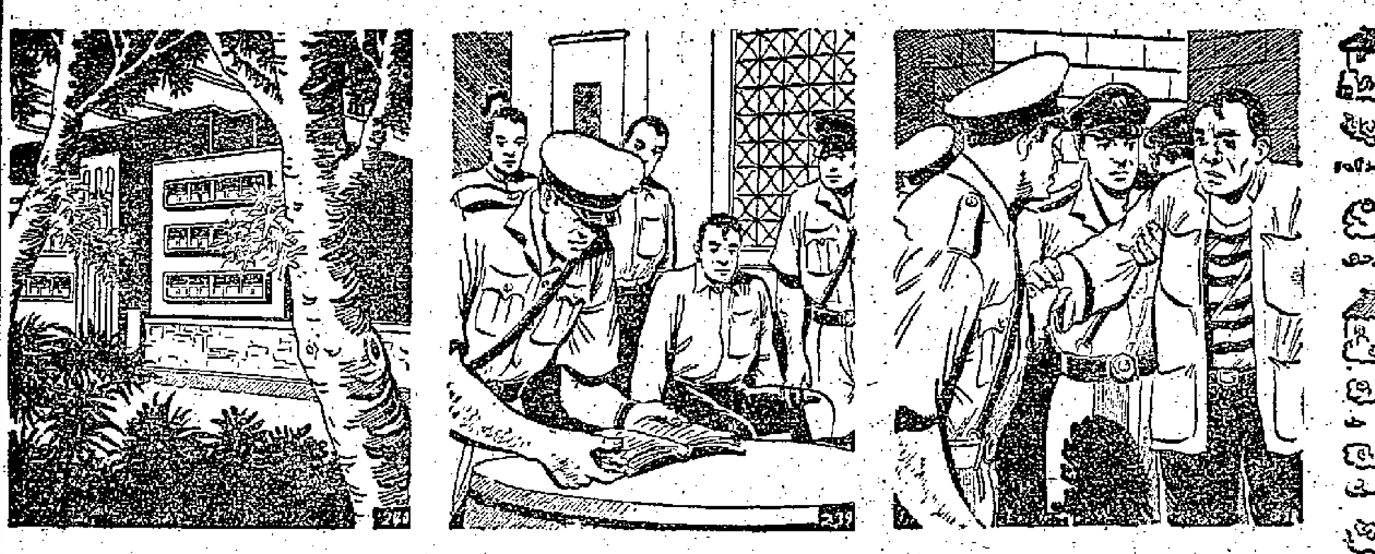

（二三八）正在千鈞一髮，危險萬分的時候，大隊警員突然從別墅外面湧了進來。許愛芬和杜文娟立即指着地道說：「底下發生……」她還沒說完，警員已衝了下去，把手握鐵釺正要行兇的老馮揪住。許愛芬和志新連忙救起志豪，並扶回書房。

（二三九）原來這班警員，因爲在船上發覺有人將毒品投下海中，追根究底，才查到這個秘密的藏毒所在，因此而大舉包圍。現在抓到老馮，問明了各人的口供，又看了程飛留下的日記，知道此案與志豪等無關，並大大讚揚志豪和許國等擒賊勇敢。

（二四〇）這個消息很快就在報上公開了，有些熱心人士知道了志豪等要出賣別墅，但顧慮重重的原因之後，便集資與志豪等，將這所荒涼偏僻的古老別墅改爲一間堂皇的郊區學校，這樣不但完成了他們的志願，同時也解決了志豪、志新、文娟等的職業問題。（全文完）

林則徐

柳雲文　董天野畫

三十九、泉洋商要找義律

泉洋人在義律房門外，一陣亂敲亂打，可是那房門却像鐵鑄成的一般，一動也不動。泉洋人七嘴八舌地亂嚷嚷，有一個足智多謀的「智多星」出主意：「叫銅匠來把鎖撬開！」可是到那裏去叫銅匠師傅呢？到倫敦嗎？中國銅匠師傅是不會來效勞的！又有個以將軍夫人的內侄身份自居爲了不起的傢伙，居然大喊：「取斧頭來，待我和這魔鬼之門決戰！」大家正在亂糟糟，忽聽房後有人大聲喝問：「出了什麼事？親愛的、高貴的紳士們！」大家回頭一看，原來是顛地。顛地因爲沒有什麼填肚子的，只好拚命喝酒。當酒瓶倒空了，他也倒在起居室的沙發裏了。在一邊的時候，他也做了一個好夢：當他檢查剛運到的貨物時，發現箱子內裝的都不是鴉片，而是中國的元寶和銀洋。他提起一箱子，於是他耳中聽到一片乒乒乓乓之聲，他也跟着叫了起來。耳邊却還有乒乓之聲，他起身來看個究竟，只見義律門外，一片烏亂。這顛地是大老板中的大老板，是大流氓中的大流氓，泉洋商居然停下手來。當下有人告以種水俱斷，要義律設法，義律的房門却緊不開的情由。那顛地却拍拍胸脯道：「這是義律要我們挺起鐵脊樑的，他是大英帝國的領事，那有到這緊要關頭，臨陣脫逃的道理？兄弟擔保他正在爲大家苦心在研究制服中國人的辦法，大家不要擾亂他。」

沒有指望

少離家老大回　雪滿弓

於是柴子良忙不迭哄他，老俞在王思華旁邊突泣着時低聲說了句：「不能再刺激他啦！」兩人接着同王思華一個勁兒乾杯，這個身世悲慘的王思華終於醉了。

「別提過去啦，」王思華在旅店裏含含糊糊地對他倆說：「台山一位幹部說得好，老華僑的苦難是舊社會造成的，現在大家要打起精神做人，不要把個人的問題看得太重。『幼吾幼以及人之幼』，新中國的兒童都是我們的繼承人，你老先生別傷感……」王思華要喝水，柴子良連忙招呼着他，王思華感激地說：「你們眞好，以前我們華僑回鄉，到處是欺呃拐騙，從海關的勒索到警備司令部、警察局、縣政府、保長甲長，好像我們每個人都變了大財神，好像我們的血汗錢來得那麼容易，像在地上撿到似的。」他越說越激昂，越來越疲乏，終於陷入昏睡狀態，快醒來了。

「門！」柴子良對老俞說：「門！」

老俞悄悄地走到門邊，輕輕地拉開一條縫，見外面沒人來往，工友在櫃台前看報，便把門關了，回到床前，說：「沒人。」

「動手了！」柴子良陰森地說：「想利用他幹什麼，這老傢伙沒有指望了，不如動手！」

「弄死他？」老俞猶疑道：「那我們兩個也脫不了身嘛！」

「我們可以這樣，」他把嘴巴湊在他耳朶上悄悄說話，五分鐘後兩人便緊張地把王思華身上和箱子裏的圖章、名片、通天兒、支票、證照、信件一古腦兒藏了起來，接着把他扶起來，穿好衣裳鞋襪。

「你，你們……」大醉中的王思華含糊地問：「上車啦？」

「我們回旅館，」柴子良道：「這裏是酒家，你醉啦！」

「唔……」王思華根本不知道是在什麼地方，他也不知道他們兩人在幹什麼，他們扶到房門外，拖着腳步，走向不可測的地方。

「同志，」老俞給前柴子良笑嘻嘻對工友說：「老先生喝得太多，我們扶他找旅館生家裏看看。」

「太晚了吧？」工友道：「請醫生來這裏罷？」

柴子良已「扶」王思華出了門，老俞在後面「插」笑着對工友說：「這個老先生的脾氣你不知道，他怎麼說也不要醫生來，頭痛自己去。老貨說我們兩個還不大願意，因爲明天就回香港，還有很多瑣屑事，但他——」接着擺了擺手：「我們去了。」

一到門口，柴子良對老俞道：「快！快扶他一把，快到河邊去！」（六一）

小說林

更上一層樓

半月完小說　沙水寒

容輝不做聲。半晌，王小娟說：「那天你說你到過九樓、十樓、十一樓找不到我——而你又三番數次問我究竟住在幾樓，我只得說：住在十二樓。因爲我的舅舅住在十三樓。」

「十三樓——又上了一層！」容輝差點叫起來。「爲什麼你不說最高那層——十四樓呢？」

「那天我要不說十二樓，就一定說十四樓的了。」

「不說十三樓，是因爲你住在那裏？」

「是因爲我怕你碰上我的舅舅。我並不住在那裏。我只不過常常到那兒去。」

「什麼？」容輝一怔。「你說什麼除夕那晚上你根本就沒回到那兒去？」

「那麼回到我自己的家。」

「啊？你有自己的家。」

「有——年老的媽和我。」

「你說你已經沒有父母！都是騙我的？」

「——嗯。但我到底是個女仔，我也有一般女仔的感情。」王小娟一頓，問道：「容，坦白說，你是不是對我有過好感？」

「是。可是——」

「坦白說，我何嘗對你沒好感。你知道這些天我心裏多難過嗎？這些天，我一邊要躲開你，但一邊卻又想見你，我自問：像我這樣的人配做你的朋友嗎？」

「這樣的人！」容輝詫異地問：「什麼人？」

「你以爲我舅舅只是一個嚴厲的舅舅？不！我舅舅那樣簡單嗎？他是個黑人物的頭子。這些年，無論我跑到那兒去，他就像魔影似的纏着我。彷彿到處都有他的人。名義上是他養活我們母女，實際上，他吸盡我的血；而我又吸着別人的血。你以爲我像那樣幸福——唸過中學嗎？小學還沒有畢業，父親死了，我就落在這個舅舅的手上。我是他什麼人？我是個罪人，我是個女扒手。我的職業是扒竊，除夕那晚上，我到年宵去，不是爲了別的，是到那兒去活動，却偏又碰見你。那晚上以後，我再不忍下別人的手了。」

「還是一份可恥的職業——如果說那是職業的話。我信我這樣對自己說。我從來沒遇過像你這樣的好人。我想，我就是今天不對你說出來，遲早我會讓你曉得的……」

小娟的眼睛充滿淚水。她今天穿着那襲旗袍，正是除夕晚上容輝所見的那襲綠色的旗袍。孩子們第一次的爆仗，花市的熱鬧……這一切在容輝的腦子裏轉着，誰想得到那樣可愛的眼前回憶這位姑娘就是一個女扒手！是但容輝心裏此刻是如此沉寂。他暗自問自己：我從此和小娟各走各路，還是和舅母、表哥們設法幫助她走上正途？（完）

江湖三女俠　梁羽生

第廿六回　人力迴天　十年償宿願　醐情無計　一死了相思

只不知如今在寬在做些什麼？是獨倚丹楓，還是遙觀雲海，呂四娘一路思量，不覺已到半山，迎面一大片岩石，石的顏色一片通紅，這是仙霞嶺上一處有名的名勝，名叫「丹霞嶂」，呂四娘以前在仙霞嶺時，最喜歡在「嶂」下散步，而今經過，免不了抬頭一望，却不料這一望，又發現了驚人的奇蹟。

那片岩石總有七八丈高，本來是平滑無塵的，而今岩石的上端却有人畫了一朵蘭花，淡淡幾筆，美妙非凡。畫蘭花的人不但有絕頂輕功，而且有丹青妙技。呂四娘也不禁嘖嘖稱異。

見了這朵蘭花，呂四娘料知必有高手曾經來過，心中更急，看了一下，顧不得細心欣賞，便即離開。「丹霞嶂」下是個水簾洞，水由石縫奔瀉而下，珠沫四濺，譬如金石，隨風飄忽，疏密不定，流注下來，匯成水潭。唐曉瀾當年曾在此處向她傾吐身世，而今經過，回首前塵，恍惚如夢。

過了山泉飛瀑，一瓢和尚的禪院已然在望。呂四娘引吭長嘯，却不見一瓢出來迎接，呂四娘不由得吃了一驚，加快腳步，奔入禪院，但見寺門倒塌，壁倒牆坍，花謝水乾，一片蕭索。野鳥驚起。呂四娘叫道：「一瓢大師，一瓢大師！」但見荒刹回聲，呂四娘又叫道：「在寬哥哥，在寬哥哥！」

同樣也聽不到有人回答。呂四娘不覺呆了，她本來堅信在寬沒有死亡，這一下大大出乎她的意外。前次離開在寬之時，在寬雖說已可走動，但到底不很方便，而且他又是逃離此山，按說無論如何不會下山之理，難道，難道——呂四娘不由得打了個寒噤，不敢再想下去。

這剎那間週圍的空氣都冷得似要凝結起來，呂四娘機械般的移動腳步，扶着禪院牆壁，走出禪堂，穿過迴廊，走進沈在寬以前居住的靜室，室門半開，一推便開，一股久未打掃的腐氣衝鼻而來，但見裏面床鋪齊整，桌椅依舊，但已積了厚厚的灰塵。有幾隻老鼠聽聞人聲，急急逃跑。

呂四娘面向窗外吸了口氣，定了定神，心想道不是做夢吧？她仍然不願相信在寬已死，又機械般的移動腳步，走遍了寺院的每個角落，在寬却是杳無蹤影，尋之不見，覓之不得，這才驀然間覺得冷冷清清，凄凄慘慘，終而忽似一切空無所有，一切清寂。

過了許久，呂四娘才好似從惡夢中醒來，不知什麼時候，珠淚已濕衣衫，但心中仍然想着：「那顆頭明明不像他的，莫非他在魔犬上山之日，拚命逃避開了？」心存一線希望，又在寺中細心察看，這才發覺寺中果然沒有一件完整的物事，分明是在這寺中有過一場惡鬥，再細看時，禪堂的石階之上還有一灘血漬，日晒風乾，仍是淡紅一片，觸目驚心。（五三四）

紅襖楊四娘　文綺閣主

卅一：末路英雄

李全死耗傳到楚州。四娘初時還不肯信，及至李全的首級招降，這才知道李全眞已遇害，心中一陣刺痛，眼前一黑，昏絕在城樓上，丁蘭忙把她抱起，用薑湯救醒，扶着她回府。

四娘哭了一場，又是一場，丁蘭過上前勸道：「人死不可復生，休要悲痛。」四娘終日悒悒，大家都在等候你的主意，或降或散，抑或奉你爲主，只聽你的吩咐。」四娘道：「我出身於丁蘭的手，只因受不過異族貴胄的欺壓，被迫造反，我同哥哥起義，不幸大業未成，我哥哥被殺，我已心灰意冷，只是因大業猶存，我丈夫抗金報仇，以大敵當前，這些年來多賴衆兄弟之力，殺敗了金人，恢復了山東七十餘城，只道繼續幹下去，恢復中原，便可以驅逐金人，讀起造反，沒想到金人殺他，他們殺了我哥哥，也死在金人手中，死在奸臣之手，痛心的是朝廷如今只顧和金人議和，安對朝廷，我若率衆抵抗，不免打起來，至於各兄弟以我決心不再幹下去，或受朝廷招撫，或各自散去，悉從其便，我若一走，三哥和我兩人，相信朝廷也不致爲難。」

丁蘭聽說，就煩你將我的話宣佈去，各兄弟。好姊妹子，你準備到那裏去？」「姑娘準備回到山東去了？」丁蘭道：「那末我和姑娘到那裏去？」四娘默然，半晌，丁蘭道：「我也跟姑娘，死生都跟你，你去那裏，我跟你去那裏。」四娘點頭道，「你年紀輕輕的，只是福教你不爲尼，我不忍你跟得我。」四娘把散去大半的意思宣佈之後，都不願在奸臣之下拚命，張山、張隨的丁蘭去紅襖軍流淚散去，友兄弟回嵐山頭落草去，只有劉慶福願意受奸臣收編，原來也不因此楚州時已成爲一座空城。姑姑兵，臨散前，四娘嘆道：「三十年來梨花槍天下無敵手，如今此事形勢已去，怎揮不得不痛殺人？」

四娘收拾好細軟，與丁蘭各自騎了馬，降時間走的走，降的降。四娘收拾好細軟，與丁蘭一個村落，向西走了一個多時辰，丁蘭道：「四娘，三哥的屍首便在這村落裏，你我到他的墳上去，也了了心事。」來到李全的首級葬處，把首級回來，四娘把李全的首級埋葬，馬回頭進了村落，在路旁一個山上，用泥土堆起一個墳，然後立石爲碑，燒了一番香，拜了幾拜，四娘、丁蘭從此不知所終。滿天雲霧散開，再也沒有人見她倆了。（全書完）

奪寶記　史得

三十：只落得一場空

「我還不明白，」彭麗蓮說：「關路易撞了車，他怎麼會逃得出來，報上也說他送到醫院去了。」

「車上的不是他，是他的一個小嘍囉。」吳克青說：「剛才關路易才對我說的。他根本不在車上。因爲他料到你會謀害他。事發之後，他乘機躲起來。等你一走，他就坐第二班機來了。」

彭麗蓮睜大了眼睛，梁三木他們也呆了，方國倫說：「是的。」吳克青說：「原來他的目的並不想只要三分一這麼少，他要我的全部。同時想把我幹掉了滅口，以免二哥知道了對付他。他們兩個人來，他們才放了我，他們裝死。他們還要打，幸而前邊的女傭跑來問我要不要買夜，他才走了。」

「現在，」彭麗蓮說：「我一定要找他！」大家你爭我奪，只落得一場空。

屋子裏的人都沒有做聲，沉默得像死，忽地，方國倫笑起來了：「現在，誰都失望，包括二哥在內。他的貨款一文錢也收不到！」

話一說到這裏，有人打門，大鼻馮說了，他走過去開門。

門開了，屋子裏的人全怔住，因爲門外邊站着的並不是陳打醫生，而是一個武裝警察，後邊跟了幾個警察在門口。

「是的！」吳克青幾乎要跳起來：「請你還給我！」

「怎麼，丟失了的？」警察問：「我們到警局去說吧。」

「咦！」大鼻馮看清便衣警探說：「七哥，是你？」

「大鼻馮，你也在這兒？」叫七哥的人也大感奇怪。

「怎麼找到這箱子的？」

「有兩個人從這裏後門出去，神色倉惶，走上汽車，給我們的弟兄看到，起了疑心，通知我們去截到汽車，所以帶來這裏查問，到底是什麼事？」

「說來話長了！」大鼻馮笑說：「到局去說吧！」

「內面全是假鑽石。爲什麼？」彭麗蓮和吳克青失聲地叫起來。

「全是假的！」彭麗蓮說：「我們剛才過那兩個人了，他們却硬說是眞的，還說是你們走私來的，我看到局裏再說吧。」

「你們全上了大當！」大鼻馮哈哈笑起來：「吳克青，彭麗蓮，三哥，現在全都失望了。你們怎麼聰明，也比不上二哥。他根本就用假鑽石運來騙你們的錢！他才是最聰明的傢伙！」

方國倫也大笑起來，但其餘的人却連苦笑的氣力也沒有了。（完）

國泰　快樂　昨天又滿　今天請早

鐵道游擊隊

當年威震山東鐵道游擊健兒英勇隊　躍登銀幕　飛虎英雄鐵道砍殺鋤奸威名遠震

曹會渠　馮喆　秦怡　馮奇　馮筠　鄭火　牛星　陳述　合演

（預售各天門票）

高陞　全部大新華　即日五場　12點半　兩點半　五點半　七點九　九點九

美女肉陣圖　美女如玉　曲線玲瓏

眞光　今天只映　龍虎爭雄　片上中文

明天　萬死一生

紐約　中央　大世界　光明　好世界　龍城　金星　明天七院獻映

全部粵語歌唱倫理巨片　芳艷芬　黃千歲　鳳凰女　靚次伯　林家聲　陳皮梅　李鵬飛

三娘教子

監製許文齋　此三場戲已值一票價　文達公司出品　植利公司發行

紐約　中央　大世界　光明　好世界　今天第七天　最後放映　民間故事歌唱片

拘碎靈芝　三春審父

羅劍郎　文蘭　梁醒波　鳳凰女　林家聲　少新權　紅伶紅星合演

導演馮志剛　作曲吳一嘯　監製張瑛　大興行新聲樂品出

適日爆場　今天續映　中聯公司出品

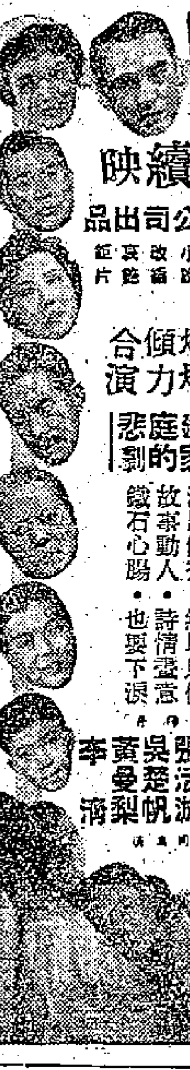

紫薇園的秋天

紅燭紅星傾力合演　新封建的家庭悲劇

白燕　容小意　張活游　吳楚帆　黃曼梨　李清

普慶　今天仍演　仙鳳鳴　任劍輝　白雪仙　梁醒波　靚次伯　任冰兒　蘇少棠

今天日場　販馬記　今晚仍演　西樓錯夢

利舞台　今天仍映　伊士曼七彩　非洲花月痕　主演　琵琶蓮達　片上中文

今天早場　夢遊天宮

下期獻映　光藝公司出品　偵探奇情緊張刺激巨片　文匯報名著改編

情賊

他追着女人的珠寶　警探追着他的身邊　半斤八兩互逞奇能

監製：何啓湘　原著：雲　導演：望　製片：潘炳權　林擒

主演　謝賢　嘉玲　司馬華龍

大華　東方　（映獻續繼）　雄才偉略　WITNESS FOR THE PROSECUTION

京華　今天四場獻映　熱女郎

都城　景星　狂滿請早　一九五八年最偉大海戰巨片　太平洋喋血記　"RUN SILENT, RUN DEEP"　奇勒基寶　畢蘭加士打　片上中文

娛樂　樂宮　今天兩場盛大獻映　十誡　THE TEN COMMANDMENTS

樂聲　最後今明兩天　霸王萬歲　VILLA

百樂門　今天繼續獻映　格連福特　丹娜伊芝

冒牌將軍

尚有電影廣告　刊在第八版

國慶前夕感言

幾年來我運動員創造許多優良成績 今後勤學苦練為祖國爭取更大光榮

王傳耀

偉大的一九五八年國慶節來臨了。我抱着萬分愉快的心情迎接這一天的到來。近來工作和學習的勁頭都與平常不同，比以前更高興更有勁，可是近幾天來心裏有點急躁起來，總好像有一件事情沒有完成似的，很不安定，又感覺得時間過得很慢。到底在想些什麼呢？什麼力量在推動着我的幹勁呢？原來是盼望着國慶節的這一天。因為那天在天安門可以看見敬愛的毛主席，同時可以看見整齊的遊行隊伍，可以看見團結得很親密的工農兵弟兄們在社會主義大躍進的高潮中所創造的奇跡。

轉眼間，祖國解放已有九年了。在這短短的九年期間，在黨的正確領導下，祖國在工業化的道路上取得了輝煌的成就。特別是今年以來，在整風運動勝利的基礎上，在社會主義總路線光輝的照耀下，各方面的事業，特別是工農業，出現了從來未有的奇跡。體育運動也不例外。幾年來在國家的重視和關懷下，體育運動已成為羣眾性的活動了，開展得非常普及。在這個基礎上，每個運動項目中都不斷地湧現出很多年輕的優秀運動員，並創造了優異成績，例如女子跳高、舉重、游泳都打破了世界紀錄。就拿我的情況，也可以說明國家對體育事業的重視和關懷。

我是一個乒乓球運動員，小時候在父親的影響下（我父親以前也是一個乒乓球運動員，現在是乒乓球的國家裁判），十四歲就喜歡它了。但是解放前的體育運動是掌握在資本家手裏，那時候，根本連生活也難以維持下去，那裏有這麼多的錢來買球和球拍，那裏有這樣安定、愉快的心情來打乒乓球呢？雖然我經常偷拿父親的球和球拍，就在平地上打來打去。以後在學校裏把上課的書桌併起來作為乒乓球桌子。以後興趣也很高，但在那時候的社會，我的興趣得不到滿足。

解放後，我考入了上海郵電器材廠當車床工人。從此，我的生活得到了保障；另一方面由於國家對體育事業的關懷，使我更進一步展開我的乒乓球活動。除了在廠裏經常練習外，還常常到外面去比賽，不久我的技術有了很快的提高，達到了上海市優秀運動員的水平。

一九五二年十月，由於國家對乒乓球運動的重視，在北京舉行第一屆全國乒乓球比賽。當時我報名參加了市的選拔賽，結果我榮幸地獲得了市的冠軍，被選上參加全國比賽的代表。經過幾天激烈的緊張比賽，我高興地獲得了全國第五名，取得國家選手的稱號。從此我更熱愛這行事業了。最後在國家的培養和自己的迫切要求下，一九五三年我進入北京體育學院學習，初步達到了我個人的願望。從此我更加刻苦練習和更加安心鑽研技術了。由於同志們的幫助和多次出國學習，我提高了技術水平，取得了臨時比賽經驗。在一九五六、一九五七年的全國比賽中，連續獲得了二屆全國冠軍，並取得了運動健將的稱號。在國際比賽和世界比賽中也取得一些成績，例如在一九五七年世界比賽中，我以二比〇的成績擊敗了上屆世界冠軍、一九五七年的世界亞軍、日本選手——荻村，被評為世界第七名。今年匈牙利國家乒乓球隊訪問中國時，我們二次以五比二的成績戰勝了匈隊。我在莫斯科的比賽中取得單打冠軍。就拿我們參加三次世界乒乓球比賽的成績來看吧，一次比一次成績好，一九五三年男子團體賽被評為第十名，女子被評為二級第三名；一九五六年男子提高到第六名，女子升到一級第十名；一九五七年男女都取得了決賽權，結果男子得第四名，女子取得第三名。從以上這些成績來看，充分證明祖國的體育事業有了很大的發展和取得了一定的成績，技術水平有了迅速的進步。這些成績和進步是令人興奮的。但是和工農業的發展來對比一下，還是提高得不算快。為了不辜負國家和人民幾年來對我的教育和培養，我一定加倍努力來練習，克服一切個人主義思想，戒驕戒躁，勤學苦練，鼓足幹勁，鑽研技術，盡自己一切的最大力量來提高思想和技術水平，爭取在明年的世界比賽中，為祖國的乒乓球運動爭取更大的光榮，向明年的國慶獻禮。

首週戰後檢討得失 傑志東華補充兵員

傑志擬邀侯榕生加強防衛力量 東華有意斟李大輝出任左翼鋒

內幕透視

本屆足球聯賽揭幕後，甲組十二隊已有十隊先後演出，各隊實力如何，球迷亦已略知大概了。

昨據傑志一「軍臣」透露：傑志因感於防衛力還未足夠，有意邀請侯榕生「加盟」，一俟通過足球部同意，便可跟「侯子」接頭了。

傑志在大勝小紫禁後，它的教練黎兆榮說：有說傑志「五翼齊飛」，這是實情；但若後防有人補充，把郭有調上前線去，便不是「五翼齊飛」了。

前天，東華與陸軍比賽後，劉榮浩跟李大輝在球場門口密斟，差不多斟了半個鐘頭才告離去。聽說東華經過前天一戰之後，發覺左翼與偉雄演出很差，同時鑑於星期日要迎戰實力最強的南華，對於此戰，雖然不敢存有打垮南華的奢望，卻亦希望全隊踢得好看一點，才可減少失球的數字。為使前鋒推進做到全面化，不單把射門責任放在郭滿華個人身上，因此有意邀請李大輝效力，準備到時出任左翼。因為李大輝可踢前鋒任何一個位置，是個上好的後備。如果「條件」不致距離太遠，李大輝投入東華的可能性是很大的。

東方調整陣線 重邀三個舊人

東方在首戰受挫南華後，雖然在防守方面頗能使人滿意，但因前鋒太弱，不足成事，將來對着任何一隊也沒有取勝的本錢，認為非加以調整補充不可。而且星期六迎戰傑志，由於對方的實力比較平均，如不立即設法補充前鋒人材，實在沒有把握可贏傑志。他們現已決定復邀舊人梁桂璣及馮俊德、崔毅圖簽字，準備到時加強鋒線，與傑志一決高下。聽說上述三人的簽字紙至遲今天便可送交足球總會。

・晨光・

嘉山球場有利東華

移地作戰目的未達的樂觀看法 何輯對全體球員表示極大信心

靜靜告訴你

東華日前在甲組聯賽首戰挫敗陸軍後，本週又與勁旅南華碰頭，這是相當惹人注意的比賽。該會為增加票房收入，曾經有意改排在港府球場上演，現在因該場進行修理，東華已放棄此議，比賽仍在嘉山進行。

據東華某「軍臣」說：東、南之戰未能排在港府球場舉行，固然是美中不足的事情，但在另方面，可能也是東華之福。因為本週相遇南華，由於對方的鋒線相當凌厲，在東華的內衛未能全部踢出水準之前，在寬闊的港府球場作戰，對於己隊防守時將更為不利。現在，由於球賽仍在嘉山舉行，該場較為狹窄，在攻、守上對東華都提供了比較有利的條件。因而他認為球賽不能移在港府大球場上演，或許是東華之福；假如本週能勇挫南華，從長遠來計算，本屆的票房紀錄將會逐步升高的。

另據東華足球部主任何鴻略說：東華挫敗陸軍時，整隊作戰還有待改進之處；但他卻是絕對相信各球員的。李關當日大家都踢得相當落力，同時，目前各球員操練很勤，大多數人每晨均自動跑圈練氣。但是，在勤練的同時，何鴻略也希望大家能作適當的休息，免在比賽時露出疲態，影響九十分鐘的苦鬥。

最後，何鴻略說：東華在開球後的四週內，分別與陸軍、南華、傑志、巴士各勁旅碰頭，他希望大家提高戰意，在這幾場比賽中取得佳績。

・泰仲・

馮紀良打中堅 張金海表同意

被宣佈改期的中、星之戰，事前星島曾排下了一個為張金海心目中認為最理想的陣容，那是余耀德、陸炳耀、梁松森、張文治、馮紀良、李來、黃國基、曾鏡光、黃德福、羅鏡泉和李德桐。

這個陣容最奇怪的是馮紀良打中堅。馮一向都是打鋒的，也曾任過守門及翼衛，所以派他打中堅，張金海認為他具有高大的身材，適合打中堅的條件；他以前鋒底而退居中堅，將來或一如高保強的成就。馮紀良之父馮景祥亦同意此說。

・烈子・

全國乒乓球錦標賽列強簡介

富有攻擊性的滬一隊紅

徐寅生、楊瑞華、李富榮和楊開運都是以快速進攻、發球搶攻為基本打法的猛將，特別是徐寅生的正手側身一板，不知殺盡多少英雄。另一名主將王傳祺，是全國名將王傳耀的弟弟，以直板守球為主，削球很穩。順帶一提的是同時名列種子隊的上海二隊中的薛偉初，他是香港名將薛緒初的弟弟，為該隊主將之一。

在全國乒乓球錦標賽的列強隊伍中，以兇狠著稱的，應該首推上海男子一隊紅，徐寅生、楊瑞華、王傳祺、李富榮、楊開運等五員虎將，除了王傳祺之外，都是以快速進攻、發球搶攻為基本打法的。

在去年全國比賽中，上海男子會榮獲亞軍。而今年呢？他們就要奪取五項錦標。即除了男子團體賽由亞軍升為冠軍外，還要奪取男、女雙打、混合雙打和女子團體賽的冠軍。

這個隊最兇狠、刁毒的要算主將徐寅生。他左推右攻，出手極快，特別是正手側身一板，力量十分重，而且球路靈活，不知多少英雄會喪身在他這一板。今年九城市賽中，徐與楊瑞華合作獲得了雙打冠軍，與張秀英合作又獲得混合雙打亞軍，擊敗了王傳耀、莊家富等強敵。最近徐的競技狀態極好，拉攻的技術提高了，擊球的命中率和兇狠情度都很好。

上海男子的另一名主將楊瑞華不但可以遠調抽擊，而且抽得很穩，落點好，變化多。在英雄榜上，楊是五六年的全國單打第五名，去年與朱培民合作獲男女雙打亞軍，今年九城市錦標賽與徐寅生合作又獲雙打冠軍，是隊裏取分的主要人物。

全國名將王傳耀的弟弟王傳祺，剛好和他的哥哥相反，他是以直板守球為主的，削球很穩。最近改用膠皮板後，加強了攻勢，往往以加韌迫再爭取反攻，正反手突擊都不錯。在去年全國大賽中，王的名次是在前八名之列。

另一名少年新將李富榮也是一個不可忽視的人馬，他今年還只有十六歲，練乒乓球只有三年多；但在今年全國少年賽中獲得了第三名，也是上海的青少年賽冠軍。他的打法是典型的上海打法，以發球搶攻和左推右攻為主。最近在臨出發到廣州之前，李在上海的表演賽中竟然擊敗了運動健將劉國璋。李的缺點是經驗不足，參加全國性的公開賽今年還是第一次。

擔任上海一隊指導二十多年的老將楊開運在這次比賽中親自穿上征袍出陣。楊的打削很有游法，左推右攻、閃身起重板尤為出色；雖說很久沒有出賽了，但仍是寶刀未老的。

至於上海二隊，雖然奪標的希望不如一隊那樣渾厚，但仍是威脅力極強的，全國乒乓球賽委員會也已公佈了他們為本屆團體賽四種子隊中之一。主要隊員有運動健將劉國璋、香港名將薛緒初之弟薛偉初，和鬥志頑強的楊永廛等人。

・李和・

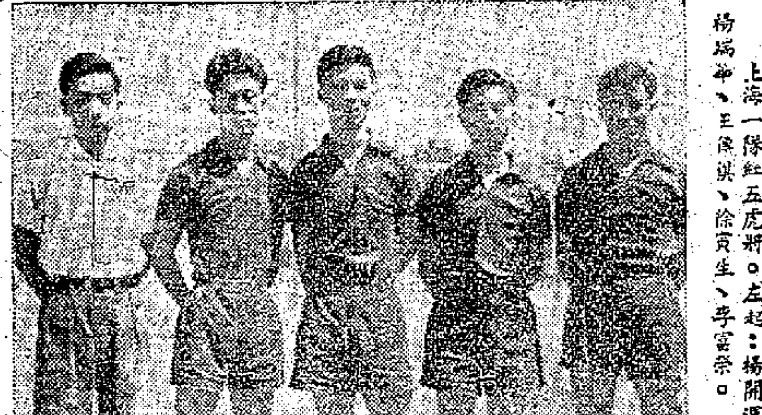

上海一隊紅五虎將。左起：楊開運、楊瑞華、王傳祺、徐寅生、李富榮。

在國際友軍大會中 戰鬥性多項比賽 韓貴山榮獲冠軍

【新華社來比錫二十八日電】據二十七日夜間宣佈的戰鬥性多項運動比賽最後計分結果，我國田徑運動員韓貴山少尉以總分一六三八・五的優異成績獲得了冠軍。

這項運動一共包括三個項目：通過障礙地帶、手榴彈投準和小口徑步槍射擊。韓貴山是在二十六日下午帶病參加這項比賽的。他的通過障礙地帶的成績是五六・八秒，投彈成績是十九分，射擊成績是七十八環。這三項的總分超過了在這以前幾天中各國運動員所取得的成績。

在韓貴山比賽完了的時候，運動大會的貴賓、世界著名長跑運動家、捷克斯洛伐克人民軍的柴托貝克中校熱情地向韓貴山祝賀，並和韓貴山一起照了像。

大公體育

球員練波無地

香港足球如此「蓬勃」 租用球場中小型班負擔奇重 搭單搭油得手得腳聊勝於無

談什麼

香港是一個足球運動「蓬勃」的地方，但球場卻有供不應求的現象，在香港方面，計有港府場、南華的嘉山場、港會的愉園場、陸軍的掃桿埔場和海軍的銅鑼灣場，九龍方面則只有警察的花墟一個球場，由於球場少，球隊多，練習是一件很傷腦筋的事情，好像巴士隊，它雖然具有足夠的條件建設球場，但因種種關係，至今未能實現。南華和有設備完善的器械，有助於它的球員集訓，除了規定的操練外，還可以找空餘的時間進行練習或個別的演習。與陸軍等有了球場的球隊，當然較為方便，球員練習就不能不設法借場、租場甚至「搭單」來解決這個問題了。

巴士借用花墟球場，不用付出什麼代價，但事先必須徵求場主的同意，具備正式公函，才能獲准借用；但必要時可以隨時被宣佈取消；借不到球場的球隊就要向跑馬地球隊租用了。據說，租用球場一次，每一個半鐘頭就要付出八元；有些球隊一個星期要練習兩次或三次，一個月就要付出近三百元，以九個月的練波期來計算，就要付出八、九百元。此外，還有球員的車費在內呢！好像中華，它過去都是借用花墟做主場和練波的，本屆也是一個向警察會借場最早的一個，但因種種關係，警察會拒絕了，乃向跑馬地借場。

在幾年前的特別錦標賽中，中華對警察賽時，初賽以各三場比賽，後警察擬將該場舉行，仍然排在主場，中華堅持反對，因而雙方引起了誤會，照上述的情形看來，前者就難以借到花墟球場，後者因中華不是球場主，借不到球場，已乃不能到花墟練波，也就要租用跑馬地一小場，練波費用負擔加重了，無疑會是很大的。光華因借不到球場，又感到跑馬地租場練波不方便，這樣做時來「搭單」，雖然不能解決練波的問題，但到底是聊勝於無。目前，港九球隊借不少要借嘉山球場練波，東華，它們雖然不必付球場租，東華；花墟球場有巴士與「搭單」的光華；跑馬地就成為「國際練兵場」了，那裏有東方、中華、星島等。在這情況下，一筆不小的練波費在「互型班」來說倒無所謂，但在一個「中小型班」或「鷄尾班」來說，卻是一個不輕的負擔啊！

・何倫・

東華職員就職 昨在麗宮舉行

東華第九屆職員就職典禮於昨日下午七時在麗宮舉行。先由上屆會長張錦鎮致詞後，由郭贊監誓，並由現任會長陳兼、主席韋基舜及黃瑞明等致詞，接着舉行聯歡宴會，場面熱鬧。

化裝足球賽 昨因雨改期

華人足球聯誼會原定昨晚在嘉山舉行遊藝晚會及化裝足球表演，但因風雨影響改期。該會主席區志堅說：聯誼會星期四日將召開會議，決定何時舉行。

・千納・

排聯會會長 雷瑞熊蟬聯

港九排球聯會昨晚在伊館召開同人大會，推選雷瑞熊蟬聯會長，鄭光榮、鍾錦泉為副會長。十月四日下午六時召開第一次執委會議，選舉新職員。

・一條煙・

福利杯排賽 昨兩場戰果

福利杯排球賽，昨晚兩場在修頓交鋒：青楓勝僑光三比一，巴友勝昌華三比二。

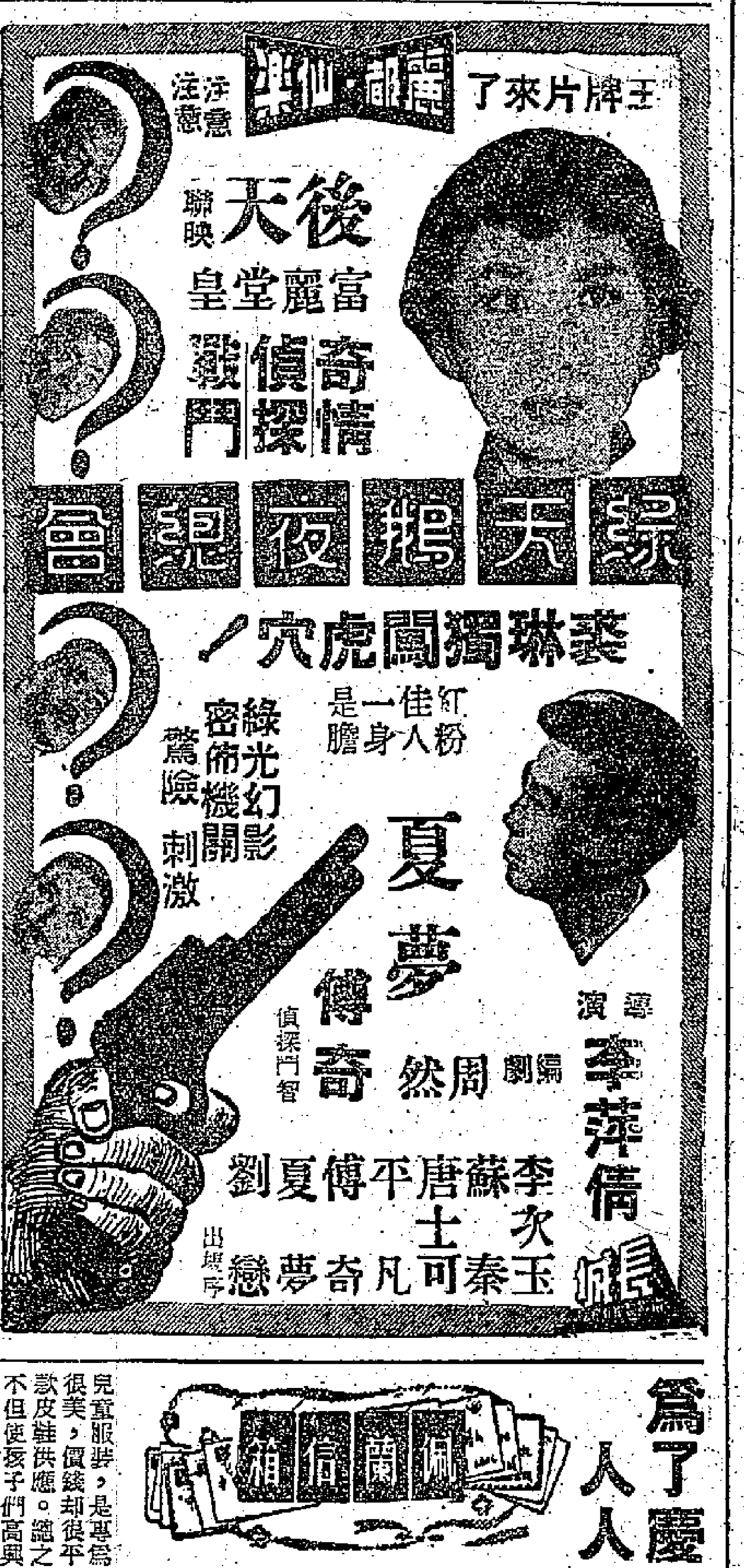

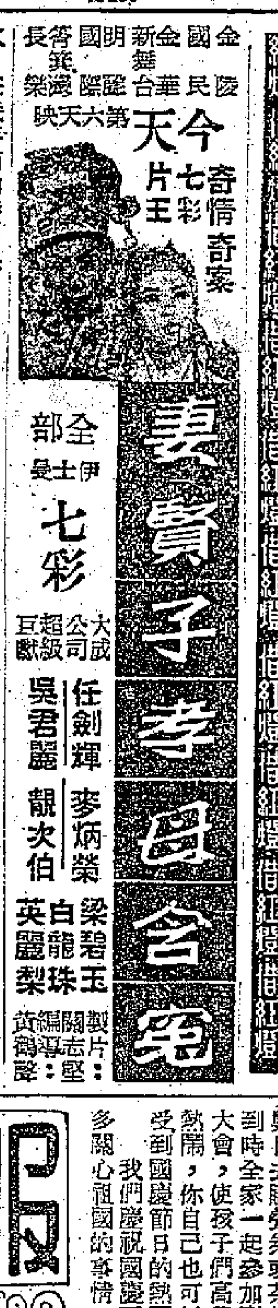

中華戰星島 改七日舉行

中華執委會議 昨亦告吹

中華對星島的一場甲組足聯賽，原定日在花墟球場一決雄雄頭，但因昨日足總已經發出通告中，決定中、星之戰延期在十月七日（星期二）仍在花墟球場舉行。

中華主席陳強及幹事鄧柏安已由馬來亞先後返港多日，原定昨天召開執委會議，報告星、馬之行及徵求海外會員經過，同時討論今天出戰星島的陣容。後因接到改期比賽消息，因湊巧足球主任石振達亦因事不暇開會，因此今天的執委會議也宣佈改期。

中、星之戰排在花墟舉行，是中華發動要求的，目的在收番多少來彌補經費。但花墟球場的看台是露天的，碰着下雨，觀眾就將大大減少。昨天天文台掛出一號風球，密雲細雨，今天有無大雨，未得預知，中華正為此而擔心，恐怕第一場波唔收得。其後接到足總通知改期，乃放下心頭一塊大石。

・哈林・

有閒筆錄

柴托貝克來華前夕 讚揚我國體育進步

三五年後不難擊敗美國

【新華社來比錫二十八日電】即將動身前往中國訪問的世界著名長跑運動家、曾經九破世界紀錄並多次獲得世界冠軍稱號的捷克斯洛伐克人民軍柴托貝克中校，在離開來比錫的前夕會見中國體育運動員時，熱情地讚揚了中國體育運動的蓬勃發展。

他說，我和我的夫人很想去中國，是因為我們想在中國看到中國體育運動的蓬勃發展和中國優秀運動員們在多次的國際比賽和國內比賽中所表現的卓越成績深深地感動了我們。中國人民在中國共產黨和毛澤東同志的領導下在社會主義建設中的大躍進，尤其是體育運動方面的大躍進，更加吸引了我們。我很早以來就想訪問中國。現在這個願望快要實現了。這對我和我的夫人來說，實在是最大的幸福。

他說，我們知道並且也親眼看到了中國長跑運動員們的成績在不斷提高。他們的潛力是很大的，特別是中國運動員們具有很高的靈巧技能和頑強的鬥志，如果在力量和耐力方面加強訓練，我相信不久一定能趕上世界水平。我很希望通過我們的訪問，把我們的長跑技術和實際經驗提供給中國運動員們，幫助中國長跑運動員們更快地趕上世界水平。

正如今年八月在莫斯科舉行蘇美田徑對抗賽中我在祝賀蘇聯選手的勝利時所說的那樣，三、五年後擊敗美國的不光是蘇聯，而且還有六億人民的中國。這就是我對中國運動員們的信心。

柴托貝克在友軍運動會閉幕後即將動身回布拉格，然後偕同夫人啟程去中國訪問。

服務版

為了慶祝國慶節 人人歡樂家家忙

佩蘭信箱

仇小冰女士：

偉大的中華人民共和國第九屆國慶節就快來臨了。這一屆國慶正是在我國工農業大躍進一天等於二十年的時代，作為一個中國人，你感到無比的興奮，但你是一個家庭婦女，沒有參加什麼社團，你問，怎樣才能愉快地度過這個偉大的國慶？

過節日打扮一下也是要的，現在各國貨公司為了迎接國慶，都舉行大減價，如果經濟許可，不妨到國貨公司選購一些東西過國慶，最近新到一批兒童服裝，是專為兒童們過節穿用的，樣式很多，很美，價錢卻很平宜，中國皮鞋公司也有不少新款皮鞋供應。總之，節前購買一些合用的國貨，不但使孩子們高興，又有意義，又實惠。

除夕前，我們都有大掃除的習慣，現在國慶節前，也不妨來一次大掃除，如有可能，不妨聯合同居一起搞，使全幢房子都煥然一新，如不可能，自己的房子也有進行清潔的必要。清理好後，再行佈置一番，掛些紅紗燈籠，貼些彩紙條，懸張毛主席像則更加好看了。

你不妨關照你的先生或親友，以全家人的數目去購茶券或茶券，到時全家一起參加慶祝大會，使孩子們高興又熱鬧，你自己也可以感受到國慶節日的熱鬧。更要多關心祖國的事情，有時間，以後要多讀一些好書報，多了解一下故鄉的消息，如有可能，最好回去參觀一下。耳聞不如目見，當你親自看到家鄉新貌，親身感受到祖國大躍進的跳動脈搏時，你將更會感到作為一個中國人的驕傲了。

用實際行動慶祝國慶，固是愛國的一種表現，用國貨，堅持用國貨，也是愛國的一種表現。自己了解祖國，也常助其他姊妹認識祖國，使她們能分清真偽，這樣她們就不至於受謠言的欺騙了。

新書介紹 介紹「皮膚頭髮的美容和保健」

「愛美之心人皆有之」，相信每一個人都希望自己有健美的皮膚和頭髮，同時希望永遠不會染到皮膚病。但是，要做到這樣，首先要我們懂一點這方面的保健知識，才容易作好預防工作。現在，冬天又快到了，在冷天裏，有些人是很容易染上皮膚病的，最普通的如皮膚爆裂、乾癬、出血，或者生上凍瘡，痛癢難耐。所以，在這個時候，具有一點皮膚和頭髮的保健知識是十分需要的。

最近內地科學普及出版社出版的「皮膚頭髮的美容和保健」，內容是說明皮膚和頭髮健美的原理；再詳細分析怎樣才能使頭髮和皮膚健美，怎樣來預防皮膚病和頭髮病，並介紹各種美容常識。

人的身體，是一個機構嚴密的整體，它的各種器官是互相關連，互相影響的。可以看到，一個營養缺乏的人一定不會有光澤好看的皮膚，一個精神不振的人，一個慢性病人很可能是憔悴黃瘦的。所以，要使皮膚頭髮健康，也一定要注意整個身體的健康。

到了青春期的青年，臉上長了許多小瘡，這些小瘡叫做粉刺，用手往上面一擠，就有一小粒米色半透明的長圓形半固體的東西走出來。這種現象是在每個人在青春期中所常有的，引起粉刺發炎然後化膿，便變為了小膿頭了。那時候，就會比較困難點，所以，如發現臉上長上粉刺便應及早料理。

我們常見到的雀斑、酒渣鼻、黑痣、奶疹、汗斑、雞皮膚、痱子、鷄眼、頭瘡、狐臭、油灰指甲、頭皮多等等，這些病怎樣護理呢？這本書會告訴你們的。（皮膚頭髮的美容和保健，李洪迥著，售價港幣四角五分）

・昌發・

怎樣製造氫氣

科學常識

南角先生：

㈠關於氫氣的製法：可以用金屬和酸來製取。先將鋅片放入發生器內，然後倒入稀硫酸或稀鹽酸，這時便大量產生氫氣，便可以收集應用。在製取過程中，要特別注意安全。若製取大量氫氣，要選堅固、不受酸侵蝕的容器。其次稀釋濃硫酸，要邊流酸邊倒入水中，而不應水倒入濃硫酸。（濃硫酸與水比例是一比五）其化學反應方程式

$$Zn + H_2SO_4 = ZnSO_4 + H_2$$

（鋅）（硫酸）（硫酸鋅）（氫氣）

㈡關於一立方公尺氫氣能帶多少重量物體升空：根據空氣的浮力原理看來，等於被該物體在空氣內所排開的空氣的重量，假如其氣體比同體積的空氣所小的重量，這所小的重量，就是這氣體在空氣上昇的力量。已知一立方公尺的空氣是一・二九仟克；一立方公尺氫氣是〇・〇九仟克。故一立方公尺氫的上昇力等於一・二九減〇・〇九等於一・二〇仟克。即是說一立方公尺氫氣，帶一物件和氣球本身總重量，應該在一・二〇仟克以下。氫氣球能升多高，當然愈高愈好，但不過，要決定於充氣的膨脹，因為高空空氣漸漸稀薄，氣體會漸漸膨脹而使質地較好，能升較高而不致破裂。

㈢用紅玻璃紙寫上白字或黃字，都能看得清楚。（康）

簡覆

一鳴先生：來信收到，對於你所提的問題，我們提不出具體的意見。

葉東沃先生：你身體是瘦一些，多作適當的體育運動會增進你身體健康的，缺什麼營養就吃什麼營養的東西，你可找醫生檢查一次。你不要太神經過敏，對身體亂疑慮，不然你精神負擔也足使你身體瘦的。

有益衛生集

鵪鶉脯飯

入廚蕙侶

關於病後虛弱，欲想使身體易於康復，未必一定要打針或食藥才有效，我們日常食品，亦有很多具有固本培元之功，只要我們能選擇，及烹調之得法，亦可對身體之健康有莫大之補助，例如魚翅頭、魚肝、魚腸、魚皮、山瑞及動物的內臟，均為多有極豐富的養生素，如水魚蛋之治烏鬚，穿山甲的血能治小兒生瘡，露蜂房可作食用的藥物。上述各物，非只利口福，亦可作食用的藥物。如果對烹調稍有研究，更可製成稍巧的小菜。而本文所敍述之鵪鶉脯飯，均可作補養身體的食品，對病後虛弱之人，有莫大之補助。鵪鶉是小鷄，毛作花斑色，身圓、頸短、肉作赤黑色，其所含之營養蛋白質四・二，脂肪四・一，具有行氣活血之功，更能止火，對一般體虛和老人，最宜用以燉冬蟲草，或以鵪鶉腸潤飯，香甘可口，加入新北菰數片更佳。

關於其劏的地方法：撻生鵪鶉，先將頭部氣管的地方撻約四分鐘後便斷氣而死，如果用刀割頭，則不斷氣，不會即死，那就會給牠飛去。但食店之劏法，以捕缽布袋盛起，以凍水將之浸死，才用大熱水劏之，洗淨後，將內臟切出，以生燒酒、生抽各少許，將之醃片刻，新北菰浸軟去蒂，切開小塊，鴨潤腸約四兩，切成小段，待飯滾至起眼時，將北菰與鵪鶉肉撈勻，放在飯面上，加上潤腸燜。飯熟時將肉夾起在碟上，以生抽、熟油淋在飯裏撈勻，佐以白灼菜遠一碟，以增其可口，若炒油菜或覺過膩，以滾水將菜灼熟，加豬油生抽，則菜味不淡，油膩減少，以澆郁的飯相和，以增食慾，幫助消化。

服務部

求職

▲曾在寫字樓任什役、店員售貨員，現求以上各職，能刻苦耐勞，不拘薪金，請函吳淞街五八號四樓容炳鴻伍華。

▲粵籍青年麥有成，初中程度，現求學校校役或酒樓等工作，地址九龍青山道李鄭屋村H座二一九號三樓。

▲粵籍青年，高中文化程度，會計專科畢業，通國、英語，日間在商行任會計員，現擬在晚上七時後兼職任何能勝任工作，待遇不拘，擬求者請來函上環皇后街十六號三樓吳曉女士轉潘君。

徵求

▲徵下列二書之中文翻譯本——①G. E.P. SHERWOOD; ANGUS E. TAYLOR 合著 CALCULUS 兩本 ②ROBERT T. BEYER, A. O. WILLIAMS JR 合著之 COLLEGE PHYSICS 一本。如有出讓者請列明價格函寄打老道一四七號黃君。

出讓

▲茲有瓜國上等八成新小提琴全套，市價五十七元，現願以卅五元廉讓。請於下午五時後到九龍城獅子石道廿五號三樓賓洽。

泰商來單訂衞生衣
每單訂量僅得千打左右
棉紗罐頭食品扯購續增
對工業有影響進口貨仍擬禁止

【本報訊】泰國入口商續向港訂購涼天用品，成人衞生衣亦開始有新單寄到，惟因銷季未到，目前來單單頭仍甚細小。

據運莊消息，繼小童衞生衣訂單之後，最近幾天泰國入口商續有成人衞生衣新訂單寄到，惟目前接到的多爲每單千打左右的小額訂單，往年泰商向港訂購衞生衣每宗訂單數量常在千打以上，今年單額顯得細小。

泰商來信說，目前泰國有許多地方尚在雨季中，涼天用品銷期未到，而且去年剩存的涼天貨品數量不少。加上泰國經濟受西方國家經濟危機影響，市場購買力比去年低落，入口商對於今年涼天用品市情不敢過份樂觀，所以不敢早訂貨及多訂貨。

除成人衞生衣外，日來泰商寄來棉紗、罐頭食品、塑膠製品、電筒、毛巾等新訂單比前略有增加。

【曼谷二十二日航訊】泰國經濟部官員最近表示，今年經過提高進口關稅的貨品，如果仍對當地工業有影響，則將考慮禁止進口。

據泰經濟部長乃素吉近對曼谷報界表示，經濟部當局爲配合實業部扶助國內工業行動，對於一部份自能生產的貨品，採取節制輸入的措施，財政部方面則對這類貨品提高入口關稅率。惟最近接到的消息說，有些已經提高了入口關稅率的貨品，本地生產的同類貨品仍受影響，經濟部現在進行調查中，如發覺事實確屬如此，則將考慮禁止進口。

乃素吉又說，經濟部有意施行三項新條例，藉以促進國內物產外銷。三項條例是：一、釐訂貨價條例，二、製訂經記員條例，三、製訂保險條例。

傳在十月內
泰米出口定五萬噸

【本報訊】據米商消息：傳聞十月份內，泰國擬簽發食米特別出口額五萬噸，規定大米和上米碌各佔半數；但商辦食米出口額則仍未知詳情如何。

昨日此間米市繼續採慢，但大盤交投向盛，先後成出共約七千包。其中內地米成出最多。內地米每擔成價：新寧占米四十八元，新興白米四十三元八毫，油占五十五元八毫。

泰米每擔成價，紅地園米五十四元五毫，雙白線三號米五十元八毫，黃雙吉沙田碌四十四元一毫，雙白線一號碎三十六元八毫。

又據商人接曼谷消息說，經濟部當局最近曾召開會議，討論十月開不開放米糧出口問題，結果如何未見公佈。惟據接近經濟部人士傳出消息，照經濟部會議的情形看，十月份批准米糧出口仍將有不少困難，根據會議中所提出的報告，泰國內地除了東北部素輦、四色菊兩府食米仍感缺乏之外，南部的春蓬、普吉等府也有發生糧荒跡象。所以一般預料下月份或將繼續停止分配出口米額。

據官方最近發表的統計，今年首七個月泰米輸出總數量爲八十一萬九千九百一十噸，價值爲二十一億一千三百五十萬五千八百九十一銖，與去年同期比較，輸出量減少了二十萬一千八百四十六噸，輸出貨值減少了一億五千六百六十六萬四千四百一十四銖。今年首七個月泰米輸出最多的地區爲新加坡，其次是印尼，香港居第三位。

經濟新聞

馬對外貿易
上月轉出超

【本報訊】據路透社新加坡電，據初步數字顯示，八月份的馬來亞對外貿易，出現了今年來首次的出超。

八月份進口貨值爲三億零九百萬叻元，出口貨值則爲三億二千零三十萬叻元。

日圓鐵訂價又降
每噸要卅二鎊十五先令
港商依然不敢落單訂購

【本報訊】昨日此間洋行接到日本出口商來電，並放低圓鐵新盤，每長噸三十二鎊十五先令，香港到岸價連保險費。

據五金商說，上述的新訂盤比前低了，同時也比在港的日商洋行的搶價爲低（每公噸要三十三鎊以上），昨日放來的訂盤雖然比較低些，但貨色如何及來貨時是否足量，這還是個問題，因此，港商仍不敢訂入。該五金商又說，以此間目前的圓鐵售價而言，依然是國產貨比較合算，每擔可廉利兩元，故港商對國產貨仍有興趣。

港產鐵砂
今年三至六月
五萬二千餘噸

【本報訊】截至今年三月底爲止的過去六個月內，香港所產鐵砂共五萬二千四百三十四點七七長噸，磁坭四千一百七十三點八八長噸，鉛砂五十三點四九長噸，長石六百一十六點八八長噸，石墨一千三百九十九點二五長噸，石英一千八百三十二點四長噸，鵭砂十七點三九長噸。

礦務處長石智益說，鐵砂、鉛砂、鵭砂及石墨均由地底取出，磁坭、石英及長石均開穴取出。本地的陶瓷、搪瓷及塑膠工業吸用了所有出產的石英、長石及估產量約百分之二十的磁坭，其餘磁坭和鐵砂都外銷日本。鵭砂在上述期內運往英國的數量只有五噸。一部份鉛砂運往西德。石墨除在本地銷售外，並銷英國、美國。

西德商探購女裝毛外套
擬將樣本委託洋行
要港廠家照樣代製

【本報訊】西德商人近有向香港採購女裝毛外套，他們準備寄來樣本，透過洋行委託廠家代製。目前這宗交易仍在探盤階段，如西德商人認爲香港的工價低，則可有成功的希望。

據波恩二十四日消息，西德經濟部公佈，今年八月份西德的工業生產雖然比去年同期增加百分之三·五，但是已比今年七月份下降了百分之〇·九。

又，最近美商寄來的女裝恤衫和睡衫訂單有所增加。各種塑膠玩具亦有趕運往美國，每次付船數量在五、六十箱之間。

印度市場消失後，中南美洲已逐漸成爲港製電筒的一個重要市場。當地訂貨數額雖不算大，但卻經常有訂單寄到。惟當地政府所買的多是每打五、六元的鐵殼貨，而且當地政府對於簽發入口證亦有限制，有些商人申請進口貨額被認爲「過多」的，都要加以削減。故此線的生意前途仍未許樂觀。

外商買桐油
又扯去廿噸

【本報訊】據土產商消息，新西蘭商人昨天再購內地桐油，定去十月份裝運的花貨約二十噸，成每長噸C.&F.新西蘭口岸一百一十五鎊。

據統計，今年頭七個月，由此間運往新西蘭的桐油共一百二十長噸左右，價值二十一萬五千元。

錫蘭商人現正準備
到廣州參加交易會
擬買椒乾蒜頭薯仔鹹魚
科倫坡碼頭擠逼情況將轉緩

【本報訊】據此間錫蘭商行消息，科倫坡港口自七月份以來又有擠逼現象，許多船隻都找不到泊位停泊，還有不少貨物堆積着等候入碼頭倉庫內。這種情形已使香港—錫蘭的來往貿易受到影響。

但雖然如此，現時科倫坡港口的擠逼現象已遠不如一年前那麼嚴重。錫蘭政府最近已組成一個港口委員會，專事管理貨物運輸及倉庫貯貨等事項，該委員會係由錫蘭代理財政部長主持，預料短期內將會把港口擠逼現象緩和下來。

前些時有些船隻由香港開往錫蘭，由於科倫坡港口起貨阻滯而改把貨物運往錫蘭北部港口起卸，結果使錫蘭入口商多付了一筆額外貨用。因此，現時錫蘭商人來港購買貨物，多要港商報明貨物交那一艘船運出及該輪何時可由港開出，然後才決定落單與否。

定十月十五日在廣州舉行的中國出口商品秋季交易會，錫蘭商人準備前往參加洽購貨物。據悉，他們擬買入辣椒乾、蒜頭、薯仔和鹹魚乾等糧食。他們說，中國薯仔的價格比日本貨便宜一半有多，很適合錫蘭買家的需要。此間商行現正準備試辦中國鹹魚乾轉銷往錫蘭。據了解，現時印度和南非也有鹹魚乾運往錫蘭，他們都是用除賬的售賣方式沽貨的。

錫蘭對外貿易
七月份轉出超

【本報訊】據科倫坡二日消息，錫蘭七月份的對外貿易發生順差七千九百六十萬盧比。七月份的出口達二億零四百六十萬盧比的高峯，比六月份增加約一億盧比。該月的進口共一億二千五百萬盧比，比六月份增加了二千萬盧比。

由於七月份的出超，使錫蘭的對外貿易由今年頭六個月逆差五百二十萬盧比變爲今年頭七個月順差七千四百四十萬盧比。

交易會商品

世界名啤酒
用上等材料配清冽泉水
色澤金黃氣味芳香醇美

中國啤酒，行銷港、澳、星、馬及東南亞各國市場，已有悠久歷史，是一種既名貴、又大方，營養豐富，價格廉宜，爲廣大消費者所喜愛的優良飲料，各界人士譽爲世界名牌啤酒。

中國出品的啤酒有青島啤酒廠出品的青島啤酒，北京啤酒廠出產的北京和五星牌啤酒，上海的光明牌啤酒及廣州的五羊牌啤酒等多種。這些啤酒廠都具有現代化的設備，用最新的科學方法進行釀製的。在原料選擇上也極其嚴格的。青島啤酒是採用世界聞名的嶗山泉水，北京啤酒是吸用乾隆御賜的「天下第一泉」——玉泉山水，光明、五羊牌啤酒也是採用清冽名泉，配上精選的大麥、槐花等藥材釀製而成。從配料到釀製直至出廠成品均經嚴密檢查，完全保證產品質量。

中國啤酒，品質優異，色金黃澄清而有光澤，氣味芳香醇美，不酸澀，傾注杯中，泡沫持久不散；四季咸宜，爲營養豐富的飲料。根據分析化驗，證明中國啤酒，含有極其豐富的B類維他命和糊精、麥芽糖、樹膠酸、蛋白質、酵母花的苦味素、甘油、琥珀酸及對人體很有益的礦物質等營養價值。因此，飲後有解渴生津、振奮精神、恢復疲勞之效，加以酒花所含的苦味素，能促使消化液的分泌，所含的碳酸又能幫助食物吸收，所以會將與啤酒同吃的食物充分利用。常飲之有增進食慾，促進身體強健肥胖的作用。

中國啤酒是以美觀大方的玻璃瓶庒載的，每瓶淨重七百公分。青島啤酒還有中瓶、小瓶兩種，中瓶重六百四十公分，小瓶三百五十公分。攜帶方便、價格便宜，堪稱爲款待嘉賓和饋贈親友的名貴佳釀，夏季如置於冰箱內待冰凍後才取出飲用，則別饒風味，入口清甘冰涼，確實是養身消暑的妙品。

南越續購藥材
每宗貨值只數萬元
搪瓷熱水瓶亦訂一些

【本報訊】南越近日有少量易貨外匯進口證發出，當地入口商來單訂貨很告增加。

據越莊消息，最近兩週來南越入口商來單訂貨比上月稍爲增加，目前採訂貨物有藥材、搪瓷器皿、熱水瓶及涼果等。每單宗數雖告增加，但一般單頭不大，如藥材新訂單普遍爲每宗價值數萬元，搪瓷器皿、熱水瓶及涼果等新單一般是每宗價值萬元左右。

南越入口商來單訂貨稍增是因近日南越方面有些易貨外匯進口證發出，依照南越易貨貿易條例，當地出口商根據易貨辦法將土產運往星洲、法國等地出售，不一定要從當地易回貨物，可以將外匯在西貢自由外匯市場轉讓給持有易貨外匯進口證的入口商。由於近日有易貨外匯進口證發出，所以南越入口商能夠以自由市場價格購得易貨外匯，供來港買貨。

另一方面，南越與香港直接易貨貿易則比一兩個月淡落，原因是南越來貨如牛骨等在港市無甚銷路，價格下跌，所以南越商人寧願利用三角易貨方式來港買貨，而不採用直接易貨的方式。

英方提新建議
港代表正考慮
英代表決延期離港

【本報訊】港府新聞處消息：英國棉業局代表團及香港紡織業談判委員會昨天（二十九日）早上再舉行會議。英國棉業局一發言人說，繼於上星期所發生的各種困難，英國棉業局代表團已提出一些新鮮的建議，全心促使雙方的看法進入更爲接近的關係之中。香港代表團一發言人稱，香港紡織業談判委員會現已對這些建議進行考慮。目前，英國棉業局代表團已把他們離港的日期展延數天。

金鈔反覆走低

【本報訊】美鈔、K金反覆回降。美鈔開市五八〇·七五，比假前收盤微挺〇·一二五，此爲全日最高價，由於人心淡，市反覆下降，最低價曾降至五八〇·二五，晚市收盤五八〇·二五。去息三毫。交收五千美元。

美匯開市五八二，收市五八一·七五，全日無大起落。金單則整日徘徊五八一·一二五到五八〇·五左右。由於人心多抱觀望候市的態度，所以美鈔市一味不振；加以去息又大，底厚，這是對鈔市的利淡因素。

K金開市二五四，收市二五三·七五；最高開市價，最低收市價。去息二仙。牌下交收一千三百五十両。澳門金二六四·八七五，比前回退〇·一二五。

股票多種同升
客戶吸購力仍弱

【本報訊】由於人心仍不振，股市交易繼續疏落，昨日成交總值只得四十三萬三千元。

股價上升的：匯豐七五二元五，比前漲了五元，先後成交十三份；油蔴地小輪提一毫，以每份十一元一成交一千份；均益倉提一毫，以每份九元四成交一百份；電車成交一千份，每份二四元七，比前升了二毫；九龍倉升二毫，以每份十七元一成交五百份；香港置業成交一八三二份，每份由二四元五，進至二四元五；電話櫃股由二三元一升至二三元四，成交三三八〇份；青洲英泥二三元八，高一毫，成交八百份；樹膠信託一元五七五，比前起二仙五，成交五千份。

股價下跌的：德保險跌五毫，以每份二七元五成交一〇八份；聯合樹膠成交二八七〇〇份，每份一元六二五，比前跌二仙五。

股價企定的：會德豐五元八，成一九四二份；黃埔船塢四三元二五，成六百份；置地三十元五，成一五六二份；牛奶公司十六元三；港燈二三二二份；成三八五七份。

東非棉雖降
廠家仍少訂

【本報訊】據棉花商說，從坦噶尼喀（東非）商報來的棉花訂盤看來，當地的棉花輸出情況仍然欠佳。東非棉是目前各地長纖維棉中訂價最低的一種，它的AR棉現訂價只爲每磅二十五點五便士，BR棉則爲二十便士。過去東非AR棉價通常要二十九至三十便士的。因爲八月份各紗廠訂購較多，故近月東非棉價雖再略降，廠家訂入量反而比不上上月。

遠洋客落場
蝦米市轉暢
汕頭汕尾福州貨價堅

【本報訊】內地蝦米和乾魷魚市道仍屬平穩。貨價多穩定。內地蝦米，昨天續有三十多件開盤，即分別爲遠洋客帶和本地商人買入，因最近來源不很多，市價仍告堅穩。汕頭小枝蝦每擔成五百八十九元，劍蝦成五百四十二元；福州蝦米成二百零二元；汕尾乙級劍蝦成五百四十二元及五百七十五元。

乾魷魚市銷仍暢，昨日本地商人又買入十多件，汕尾乙級尺魷成二百一十八元。江門二級中魷成一百三十二元。

福州三沙墨魚昨復成出十件，每擔分以五百零八元和五百二十六元成議。江門熟晒鰵鼓約成二十多件，一級中鰵每擔成一百一十六元。小鰵成一百元。

雪梨蘋果
今晨開盤

【本報訊】華北雪梨、菩提子和蘋果等，今晨將續運到，並即開盤。昨天又被外客買去一批。江門鮮栗，昨天續運到一百六十一件，新加坡商人聞訊，再落手買去七十件，大盤價每擔爲四十七元。

天津玫瑰紫菩提子，再有四千二百箱提出應市，貨色鮮明，粒頭比前大，街販聞悉，立即買入，大盤價多成交，每箱（六公斤）分以四元七毫和五元成議。

美限制鉛鋅進口
澳洲已蒙受損失

【新華社北京二十九日電】據塔斯社倫敦二十八日訊：「觀察家報」評論美國限制鉛和鋅入口這件事時寫道，美國的這個決定將使澳大利亞每年蒙受大約七百萬澳鎊的損失。一九五八年一九五九年澳大利亞的對外貿易將有兩億五千萬澳鎊的逆差。[illegible]

十全大補糖漿
Shih Chuan Ta Pu Syrup
A TONIC SYRUP
主治：病後體弱　心跳氣短　精神疲倦　食慾不振
中国土产出口公司天津药材公司经营出口
地址：天津市和平区哈尔滨道33号　电报挂号："5085"天津
香港代理處：
德信行有限公司
香港干諾道西37-39號　電話：41231

上海佛慈大藥廠出品
海藻晶 HAIODIN　功效與用途：氣喘
當歸浸膏片 TABLET EXTRACT OF TANG-KWEI　功效與用途：產後血虧
佛
當歸素 TANGKUISU　功效與用途：產後血虧
金匱腎氣丸　功效與用途：腰痛、口渴、溲多、氣喘

·古方成藥·科學提煉·

十全大補丸	明目地黃丸	資生丸	萆薢分清丸	蓯蓉膏	二陳丸
人參固本丸	牛黃清心丸	木香順氣丸	清暑益氣丸	黨參膏	香砂養胃丸
人參營養丸	至寶丹	烏梅安胃丸	藿香正氣丸	枸杞膏	銀翹解毒丸
天王補心丹	人參再造丸	理中丸	紫金錠	參蓍膏	羚翹解毒丸
歸脾丸	大活絡丹	附子理中丸	小兒回春丹	益母草膏	四紅丹
瓊玉膏	小活絡丹	補中益氣丸	小金丹	杜仲酊	舒肝丸
兩儀膏	防風通聖散	木香檳榔丸	內消瘰癧丸	益母草流浸膏	太平養肺丸
柏子養心丸	涼膈散	香連丸	天天通	虎骨木瓜酒	黃連上清片
河車大造丸	川芎茶調散	良附丸	十滴水	痧藥水	三黃丸
六味地黃丸	清氣化痰丸	左金丸	桔梗丸	二陳片	烏雞白鳳丸
知柏八味丸	寧嗽丸	濟生橘核丸	開胃寧	杏蘇片	
八仙長壽丸	香砂六君丸	滋寧丸	當歸流浸膏	杏柚片	
耳聾左慈丸	香砂枳朮丸	潤腸丸	桔梗流浸膏	桔貝糖漿	
杞菊地黃丸	逍遙丸	臟連丸	雪梨膏	二母寧嗽丸	

上海藥材進出口公司經營出口
SHANGHAI MEDICINAL HERBS IMPORT & EXPORT CORPORATION
香港總代理：德信行有限公司　地址：干諾道西37-39號
香港經銷處：香港佛慈藥廠　地址：德付道中109號

醫約　國醫各地首創整容美洲第一及德家 男女
皇后立單包癒　狐臭　曲線　疱痕　健身肥瘦
康寧整容所　面容　日本新法改造
中醫徐熾生監製　氣　化靈丸主治

福州牛皮紙　花式齊備　歡迎試購　適合包裝用
港九各紙行均有代售
香港總經銷　樂生公司　中環總商會大廈601室　電話24436　31547
皇馬著名洪亮老印度醫　秘傳獨步耳鼻丹　耳　鼻　·免費檢驗·
鼻紅　鼻塞　鼻臭　鼻淌　耳鳴　耳塞　耳癢　耳爛

分類廣告　大公報　小字五十個（五行）每天一元　電話48108
跳樓收音機　美國眼鏡耳聾機　小腸氣帶　英國製
永樂電器行　灣仔莊士頓道一〇二
國產收音機　熊貓牌　牡丹牌　上海牌　亞歌牌
明豐電器行　上門修理
朱德傳　下冊　已經出版　（美）史沫特萊著　尤其譯
上冊三元五角　下冊港幣三元　各大書局均有代售
招生　小提琴專科
英國語文　三號開課
出租　旺鋪租　地位售　地址：九龍旺角　大業瓦通紙廠內　電話：五九八六七　黃先生知
駕駛　學電單車
舞蹈　三元學舞　文瑞授
聘請　推銷員
遺失　遺失聲明

本報澳門分銷處
地址：新馬路二號F二樓
電話：三六九四號

明倫山丸今開

有千六百噸工製品運西非 其中約有六成是搪瓷器皿

【本報訊】東來公司代理之「明倫山丸」，定於今天下午開往新加坡及西非，據悉有雜貨及麵粉共二百餘噸運往新加坡，有一千六百噸工製品運往西非，其中約有六成是搪瓷器皿，其餘爲棉織品、膠鞋、玻璃器皿及鋁器皿等。「明倫山丸」現仍停在A字一號泊落貨。

吾妻山丸昨赴日 載去廢鐵僅百噸

【本報訊】東來公司屬下之「吾妻山丸」，昨天開往日本，運出廢鐵一百噸、豬油二十噸及滑石粉二十噸。

又，東來公司屬下之「吾妻山丸」，也於昨天從日本到港，運到貨物一百餘噸。

【本報訊】福來公司屬下之「邊羅怡美利」輪，昨天從日本到港，運來貨物二百餘噸，其中大部分是疋頭。

三雲丸今到即開星印巴

【本報訊】天祥洋行屬下的「三雲丸」，將於今日由日本抵港，即日開往新加坡、吡嚨、孟買、喀剌蚩。「三雲丸」輪今天將載來三百噸貨物，其中有夢仔和梨子共二千箱，紙張一百噸，階磚六十噸，還有少量的秋天布疋和雜貨。

該洋行屬下的另一艘「姬路丸」，將於今天由日本抵港，即日開往新加坡、吡嚨、馬德拉斯、科威特。「姬路丸」將載來二百噸貨物，亦有一部

新利華利昨日已開

【本報訊】鐵行輪船公司代理的挪威供輪「新利華利」號，已於昨晚開往加拿大、美國。

該輪載出貨物有六百餘噸，其中運往美國的藤條、木條私、凍蝦和華人雜貨佔四百餘噸。運往加拿大的二百噸貨，則以棉織品和華人雜貨居多。因爲哥倫比亞省的碼頭工潮於本月廿四日才結束，該輪只得數天的時間通知客戶總鐵付貨往加拿大溫哥華港口，結果有許多貨物未及製成領證出口，故該輪這次運往加拿大的貨量要比七、八月份減少一半。

亞士簡尼士輪上週到貨大批

•丹莫多加士下月到•

【本報訊】太古公司代理之藍煙通輪「亞士簡尼士」號，已於上星期五由英國利物浦及格拉斯哥抵港。她這次載來英國貨二千噸，其中鐵條、鉛水喉、等五金佔三百噸，毛冷、毛絨也有運來，包括塑膠粒在內的化工原料有數百噸，餘爲酒、汽車、瓷質潔具、藥皂、機器和雜貨。十月九日，另一艘藍煙通輪「丹莫多加士」號，將由英國斯溫西及利物浦抵港。她這次載來貨物三千三百噸，其中黑白鐵佔五百噸，頭尾鐵條也有一些運來。

順發後天駛星 有三千噸艙位供應

【本報訊】捷順公司屬下之「順發」輪，定於今天從華北到港，運來土產及工業品共二千呎碼噸左右。該輪定於後天開往星洲，有三千三百噸艙位收貨。

【本報訊】鐵行公司代理的「亞丁」貨輪，定十月一日由華北抵港，三日開往歐洲。據悉，該輪這次只在港添油加水，而不收貨開行。

飛機時刻

今日到港班機

泛美：倫敦、曼谷來，上午八時十五分到；舊金山、東京來，上午七時四十五分到；英國海外：新加坡來，快達：悉尼、馬尼拉來，下午一時到；菲航：馬尼拉來，下午四時十分到；日航：東京來，上午七時五十九分到；國泰：馬尼拉來，中午十二時五十分到；新加坡、曼谷來，下午六時五十五分到；拉安來，下午五時三十分到；昌興：東京來，下午四時四十五分到；泰航：曼谷來，下午四時三十分到。

今日離港班機

泛美：往曼谷、倫敦，開上午十二時二十五分；菲航：往馬尼拉，開下午五時；快達：往悉尼、馬尼拉，開下午四時三十分；港航：往台北、東京，開上午九時；日航：往曼谷、新加坡，開上午九時三十分；往沖繩、東京，開上午十時四十五分；國泰：往曼谷、新加坡，開下午一時三十分、英國海外：往新加坡

截郵時間

今日空郵（星期二）

老撾	上午八時
中華人民共和國	上午八時三十分
泰國、馬來亞、印尼	上午十時
澳洲、新西蘭、菲律賓	下午一時
錫蘭、印度、中東、英國	下午二時
緬甸、印度、巴基斯坦、中東、非洲、英國、歐洲、加拿大、夏威夷、美國、南朝鮮	下午六時

平郵

中華人民共和國	上午九時
緬甸、印度、日本、加拿大	中午十二時
牙買加	下午一時
伊拉克	下午二時
澳門	下午一時、六時

明日空郵（星期三）

東埔寨	上午八時
台灣、沖繩、日本、泰國、老撾、馬來亞、印尼、北婆羅洲	上午十時
菲律賓	下午一時
泰國、緬甸、印度、夏威夷、美國、加拿大、南越、馬來亞、印尼、澳洲、新西蘭、南朝鮮、台灣	下午六時

平郵

中華人民共和國	上午九時
沙勝越、北婆羅洲	下午一時
澳門	下午一時、六時

火車時刻表

九龍開	到羅湖	羅湖開	到九龍
上午 6時37分	7時39分	上午 6時32分	7時49分
7時44分	8時49分	7時18分	8時33分
9時09分	10時14分	7時57分	8時59分
10時20分	11時22分	9時05分	10時04分
11時39分	下午12時43分	10時32分	11時29分
下午12時42分	1時45分	11時35分	下午12時31分
2時15分	3時16分	下午 1時03分	2時02分
4時13分	5時14分	2時23分	3時23分
5時30分	6時31分	4時21分	5時20分
6時48分	7時49分	5時38分	6時38分
8時15分	9時16分	6時58分	7時56分
10時	10時59分	8時23分	9時23分
（假期改開10時45分到11時44分）		廣州開	到深圳
深圳開（北京時間）到廣州		上午 8時30分	上午11時15分
下午 1時20分	下午4時	10時20分	下午2時35分
4時30分	8時30分		

入口船期預告

船	名	開往港口	月日	公司
芝錦碧	TJIKAMPEK	日本上海	10月2	渣華
錫蘭	CEYLON	日本華北	10月2	太平
鄱陽	PO YANG	天津青島	10月2	太古
菲律賓運輸	PHIL. TRANSPORT	美國馬尼拉	10月2	渣甸
士打巴里	STRAAT BALI	南非南美	10月2	渣華
春光丸	SHUNKO MARU	日本	10月2	太平
四川	SZECHUEN	基隆	10月2	太古
大寶	TIBER	新加坡歐洲	10月2	多利順
沙班	SABANG	金邊	10月2	渣華
辰久丸	TATSUHISA MARU	金邊	10月2	福來
西吐士	CITOS	澳洲	10月2	天祥
羅馬妮嘉	ROMANIJA	黃埔	10月3	東興行
芬彬	FERNBAY	美國	10月3	多利順
他魯森馬丸	TARUSHIMA MARU	日本	10月3	太平
緬甸丸	BURMA MARU	日本	10月3	東方
利來	NELLORE	日本上海	10月3	鐵行
沙利馬士基	SALLY MAERSK	美國	10月3	捷成
勝高剌	SANGOLA	日本	10月3	鐵行
長島丸	NAGASHIMA MARU	日本	10月3	巴拉多
克利夫蘭總統	PRES. CLEVELAND	美國馬尼拉	10月3	總統
邊寧爾士	BENRINNES	新加坡歐洲	10月3	邊行
埃特賓	ETTRICKBANK	東南非	10月3	銀行
江之浦丸	ENOURA MARU	日本	10月4	太平
漢堡	HAMBURG	日本	10月4	捷成
海順	HELIOS	日本	10月4	多利順
皇上威利	KINGSVILLE	馬尼拉	10月4	天祥
忌連那尼	GLENARTNEY	日本	10月4	渣甸
辰國丸	TATSUKUNI MARU	金邊	10月4	福來
柏金巴	PACHUMBA	新加坡孟買	10月4	鐵行
蘇丹	SUDAN	新加坡歐洲	10月4	太平
重慶	CHUNGKING	上海日本	10月5	太古
東美	EASTERN MAID	上海	10月5	渣甸
昭川丸	AKIKAWA MARU	日本	10月5	太平
培剌士	PYRRHUS	日本	10月5	太古
靜岡丸	SHIZUOKA MARU	日本	10月5	洛士利
德生	TAK SANG	新加坡加爾各答	10月5	渣甸
薩摩丸	SATSUMA MARU	日本	10月6	天祥
邊雲路治	BENVANNOCH	上海歐洲	10月6	邊行
芝利華	TJILUWAH	印尼	10月6	渣華
萬力	VAN NECK	天津	10月6	渣華
明俊丸	MEISHUN MARU	日本	10月6	東來
威都拉	VENTURA	美國馬尼拉	10月6	美邦
越南	VIETNAM	西貢歐洲	10月6	法郵
桂石丸	KEYSTONE MARINER	舊金山	10月7	美輪
東英	EASTERN SAGA	新加坡加爾各答	10月7	渣甸
基成吉	GIESSENKERK	歐洲	10月7	渣華
芝尼加拉	TJINEGARA	日本	10月7	渣華
美林	MELLUM	日本	10月7	寶隆
菲律賓丸	PHILIPPINE MARU	日本	10月7	東方
會津丸	AIZU MARU	日本	10月7	天祥
亞比吉	ABBEKERK	上海日本	10月7	渣華
沙昔達	SALSETTE	歐洲新加坡	10月7	鐵行
阿京城丸	BUENOSAIRES MARU	日本	10月7	東方
赤倉山丸	AKAKURASAN MARU	日本	10月7	東來
美代玉丸	MIYOTAMA MARU	日本	10月8	東方
安娜馬士基	ANNA MAERSK	美國馬尼拉	10月8	捷成
海利	HAI LEE	新加坡	10月8	多利順
漢陽	HAN YANG	日本	10月8	太古
豐寧	FENGNING	門司上海	10月8	太古
利士碧琪	KRISTIN BAKKE	美國馬尼拉	10月8	鐵行
丹莫多加士	DEMODOCUS	英國新加坡	10月8	太古
樂生	LOK SANG	上海日本	10月9	渣甸
太平	TAI PING	馬尼拉澳洲	10月9	太古
夏利臣	HERMOD	曼谷	10月9	多利順
東豪	EASTERN ARGOSY	日本	10月9	渣甸
碧干些亞	BRECONSHIRE	歐洲新加坡	10月9	渣甸
萬年詩好頓	VAN LINSCHOUTEN	日本	10月9	渣華
錦江丸	KINKO MARU	日本	10月9	東方
哈域馬士基	HARTVIG MAERSK	日本	10月9	捷成
寶永山丸	HOEISAN MARU	日本	10月9	東來
奧勃剌	OBRA	日本	10月9	鐵行
飛行企業第二	FLYING ENTERPRISE NO.2	美國	10月9	美邦
勿地打馬士基	MATHILDE MAERSK	日本	10月9	捷成
文施	MENTOR	美國馬尼拉	10月9	太古
亞波丸	AWA MARU	日本	10月10	東方
安順	ANSHUN	日本上海	10月10	太古
斯雲馬士基	SVEND MAERSK	日本	10月10	捷成
乾山丸	INUISAN MARU	日本	10月10	東來
天奇利	TANCRED	美國	10月10	天祥
美光	MEKONG	西貢馬賽	10月10	法郵
亞羅士	AROS	澳洲山打根	10月11	天祥
巴巴拉來克	BARBARA LYKES	美國	10月11	總統
夏美連	HERMELIN	高雄	10月12	多利順
和星	STAR ARCTURUS	日本	10月13	福來
海明	HAI MENG	山打根	10月13	多利順
百億士泰	BAYERNSTEIN	日本	10月13	捷成
正鋒	PIONEER MAIN	美國	10月14	美輪
祥康	CHANG HANG	曼谷	10月14	福來
快富	FRANKFURT	新加坡歐洲	10月14	捷成
	RYUZAN MARU	日本	10月14	洛士利
海多	HALLDOR	上海	10月14	多利順

出口船期預告

歐洲線

船	名	開往港口	月日	公司
麗都	LENATAL	歐洲	10月2	法郵
錫蘭	CEYLON	阿姆斯特丹漢堡	10月3	太平
亞丁	ADEN	歐洲	10月3	鐵行
羅馬妮嘉	ROMANIJA	歐洲	10月4	東興行
邊寧爾士	BENRINNES	漢堡	10月4	邊行
漢堡	HAMBURG	歐洲	10月6	捷成
培剌士	PYRRHUS	利物浦格拉斯哥	10月6	太古
忌連那尼	GLENARTNEY	熱那亞倫敦鹿特丹	10月6	渣甸
薩摩丸	SATSUMA MARU	熱那亞馬賽倫敦利物浦	10月6	天祥
亞比吉	ABBEKERK	歐洲	10月6	渣華
布諾斯丸	BUENOS AIRES MARU	漢堡鹿特丹倫敦	10月8	東方
邊雲路治	BENVANNOCH	倫敦鹿特丹漢堡	10月8	邊行
基成吉	GIESSENKERK	歐洲	10月8	渣華
百億士泰	BAYERNSTEIN	歐洲	10月15	捷成
亞士簡尼士	ASCANIUS	利物浦格拉斯哥	10月15	太古
多倫多	TORONTO	歐洲	10月15	多利順
傑臣總統	PRESIDENT JACKSON	馬賽熱那亞	10月16	總統
蘇勿打	SUMATRA	馬賽鹿特丹漢堡	10月16	太平
廣西	KOUANG-SI	歐洲	10月17	法郵
邊羅治	BENREOCH	漢堡鹿特丹倫敦	10月18	邊行
深馬利	SOMALI	歐洲	10月18	鐵行
沙昔達	SALSETTE	歐洲	10月18	鐵行
越南	VIETNAM	馬賽	10月18	法郵
忌連路芝	GLENORCHY	倫敦鹿特丹阿姆斯特丹	10月19	渣甸
有田丸	ARITA MARU	倫敦	10月22	天祥
廣州	CANTON	歐洲	10月24	鐵行
利奎士	LAERTES	歐洲	10月24	太古
高雲地	CITY OF COVENTRY	漢堡鹿特丹	10月23	銀行
文珍	MUNCHEN	歐洲	10月26	捷成
柏泰干	PATAGONIA	安特衛普鹿特丹阿姆斯特丹	10月27	寶隆
蘇丹	SUDAN	歐洲	10月28	太平
丹莫多加士	DEMODOCUS	歐洲	10月30	太古

印・巴・中東線

船	名	開往港口	月日	公司
錫蘭	CEYLON	亞丁塞得港	10月3	太平
亞丁	ADEN	亞丁塞得港	10月3	鐵行
羅馬妮嘉	ROMANIJA	孟買亞丁塞得港	10月4	東興行
他魯森馬丸	TARUSHIMA MARU	科倫坡	10月4	太平
緬甸丸	BURMA MARU	科倫坡孟買波斯灣	10月4	東方
邊寧爾士	BENRINNES	亞丁塞得港	10月4	邊行
勝高剌	SANGOLA	加爾各答	10月4	鐵行
江之浦丸	ENOURA MARU	孟買喀剌蚩	10月5	太平
薩摩丸	SATSUMA MARU	蘇彝士	10月6	天祥
漢堡	HAMBURG	科倫坡	10月6	捷成
培剌士	PYRRHUS	亞丁	10月6	太古
亞比吉	ABBEKERK	亞丁塞得港	10月6	渣華
東美	EASTERN MAID	加爾各答	10月7	渣甸
會津丸	AIZU MARU	近東	10月7	天祥
邊雲路治	BENVANNOCH	亞丁塞得港蘇彝士	10月8	邊行
赤倉山丸	AKAKURASAN MARU	科倫坡喀剌蚩孟買	10月8	東來
布諾斯丸	BUENOS AIRES MARU	亞丁	10月8	東方
基成吉	GIESSENKERK	亞丁塞得港	10月8	渣華
樂生	LOK SANG	加爾各答吉大港	10月10	渣甸
斯雲馬士基	SVEND MAERSK	波斯灣	10月10	捷成
奧勃剌	OBRA	喀剌蚩孟買	10月10	鐵行
和星	STAR ARCTURUS	喀剌蚩孟買	10月14	福來
百億士泰	BAYERNSTEIN	科倫坡	10月15	捷成
多倫多	TORONTO	亞丁塞得港	10月15	多利順

東南亞線

船	名	開往港口	月日	公司
順發	SHUN FAT	星洲	10月2	捷順
麗都	LENATAL	馬尼拉西貢	10月2	法郵
芝萬宜	TJIWANGI	新加坡印尼	10月2	渣華
曉生	HEW SANG	婆羅乃	10月2	渣甸
芝罘	CHEFOO	印尼	10月3	太古
芝錦碧	TJIKAMPEK	印尼	10月3	渣華
錫蘭	CEYLON	新加坡	10月3	太平
春光丸	SUNKO MARU	曼谷西貢	10月3	太平
第五眞盛丸	SHINSEI MARU NO.5	新加坡	10月3	太平
辰久丸	TATSUHISA MARU	金邊	10月3	福來
芬彬	FERNBAY	曼谷	10月4	多利順
羅馬妮嘉	ROMANIJA	新加坡吡嚨	10月4	東興行
他魯森馬丸	TARUSHIMA MARU	新加坡巴生吡嚨	10月4	太平
緬甸丸	BURMA MARU	新加坡曼谷	10月4	東方
鄱陽	PO YANG	新加坡印尼	10月4	太古

（左接出口船期預告）

船	名	開往港口	月日	公司
邊寧爾士	BENRINNES	新加坡	10月4	邊行
沙班	SABANG	金邊	10月4	渣華
勝高剌	SANGOLA	新加坡吡嚨仰光	10月4	鐵行
長島丸	NAGASHIMA MARU	曼谷新加坡	10月4	巴拉多
利來	NELLORE	拉賓安山打根	10月4	鐵行
華興	ANGELINA	金邊	10月5	順昌
辰國丸	TATSUKUNI MARU	金邊	10月5	福來
海順	HELIOS	馬尼拉曼谷	10月5	多利順
漢堡	HAMBURG	新加坡	10月6	捷成
薩摩丸	SATSUMA MARU	新加坡	10月6	天祥
忌連那尼	GLENARTNEY	新加坡	10月6	渣甸
濟洲	CHEJU	曼谷	10月6	福來
培剌士	PYRRHUS	新加坡	10月6	太古
亞比吉	ABBEKERK	新加坡	10月6	渣華
會津丸	AIZU MARU	新加坡吡嚨	10月7	天祥
東美	EASTERN MAID	新加坡吡嚨	10月7	渣甸
重慶	CHUNGKING	新加坡印尼	10月8	太古
赤倉山丸	AKAKURASAN MARU	科倫坡喀剌蚩孟買	10月8	東來
美代玉丸	MIYOTAMA MARU	新加坡吡嚨巴生	10月8	東方
布諾斯丸	BUENOS AIRES MARU	吡嚨	10月8	東方
邊雲路治	BENVANNOCH	新加坡	10月8	邊行
基成吉	GIESSENKERK	新加坡	10月8	渣華
美林	MELLUM	新加坡	10月8	寶隆
安娜馬士基	ANNA MAERSK	西貢曼谷	10月9	捷成
漢陽	HAN YANG	曼谷	10月9	太古
夏利臣	HERMOD	山打根拉賓安	10月9	多利順
芝尼加拉	TJINEGARA	新加坡	10月9	渣華
利士碧琪	KRISTIN BAKKE	新加坡吡嚨巴生	10月9	銀行
勿地打馬士基	MATHILDE MAERSK	泗水三寶壠	10月10	捷成
奧勃剌	OBRA	新加坡	10月10	鐵行
錦江丸	KINKO MARU	新加坡	10月11	東方
亞波丸	AWA MARU	新加坡	10月11	東方
芝寶大士	TJIBODAS	印尼	10月11	渣華

汕頭・上海・天津線

船	名	開往港口	月日	公司
大寶	TIBER	華北	10月3	多利順
東英	EASTERN SAGA	上海	10月8	渣甸
岳州	YO CHOW	上海天津	10月11	太古
安那地	ANADYR	華北	10月19	法郵
芝文定	TJIMENTENG	上海	10月17	渣華

基隆・釜山・日本港口線

船	名	開往港口	月日	公司
美福	MUI HOCK	日本	10月2	寶隆
湖北	HUPEH	日本	10月2	太古
大寶	TIBER	日本	10月3	多利順
西吐士	CITOS	日本	10月3	天祥
菲律賓運輸	PHILIPPINE TRANSPORT	日本	10月3	渣甸
埃特賓	ETTRICK BANK	日本	10月3	銀行
克利夫蘭總統	PRES. CLEVELAND	日本	10月4	總統
士打巴利	STRAAT BALI	日本	10月4	渣華
皇上威利	KINGSVILLE	日本	10月4	天祥
柏金巴	PACHUMBA	日本	10月5	銀行
四川	SZECHUEN	基隆	10月5	太古
蘇丹	SUDAN	日本	10月6	太平

非洲線

船	名	開往港口	月日	公司
麗都	LENATAL	卡薩布蘭卡	10月2	法郵
錫蘭	CEYLON	卡薩布蘭卡	10月3	太平
第五眞盛丸	SHINSEI MARU NO.5	西非	10月3	太平
邊寧爾士	BENRINNES	西非	10月4	邊行
美代玉丸	MIYOTAMA MARU	南非	10月8	東方
美林	MELLUM	西南非	10月8	寶隆
芝尼加拉	TJINEGARA	南非	10月9	渣華
哈域馬士基	HARTVIG MAERSK	西南非	10月10	捷成
萬年詩好頓	VAN LINSCHOUTEN	東非	10月11	渣華
錦江丸	KINKO MARU	西非	10月11	東方
亞波丸	AWA MARU	東非	10月11	東方

美洲線

船	名	開往港口	月日	公司
菲律賓運輸	PHILIPPINE TRANSPORT	美國	10月3	渣甸
皇上威利	KINGSVILLE	美國	10月4	天祥
靜岡丸	SHIZUOKA MARU	美國	10月5	洛士利
昭川丸	AKIKAWA MARU	美國	10月6	太平
菲律賓丸	PHILIPPINE MARU	中南美	10月8	東方
桂石航	KEYSTONE MARINER	美國	10月8	美輪

澳洲線

船	名	開往港口	月日	公司
利來	NELLORE	悉尼墨爾本	10月4	鐵行
利士碧琪	KRISTIN BAKKE	澳洲	10月9	鐵行
東豪	EASTERN ARGOSY	墨爾本悉尼	10月11	渣甸
安順	ANSHUN	西澳	10月12	太古
豐寧	FENG NING	澳洲	10月12	太古
萬力	VAN NECK	新西蘭	10月12	渣華
西吐士	CITOS	澳洲	10月15	天祥

今日明日出入口船隻

今日入口船隻

船	名	開來港口	停泊地點	公司
海生	HAI SENG（上午）	高雄	油蔴地	大信
海洋郵	OCEAN MAIL（上午八時）	馬尼拉	A8	福來
錫蘭丸	CEYLON MARU（上午六時）	日本	B14	東方
順發	SHUN FAT（下午）	華北	B	捷順
三雲丸	MIKUMO MARU（上午六時）	日本	B19	天祥
姬路丸	HIMEJI MARU（上午九時）	日本	B18	天祥
亞夫	HERVAR（下午）	高雄	B	多利順
美中美	MICHAEL JEBSEN（上午）	曼谷	B6	振盛行

今日出口船隻

船	名	開往港口	停泊地點	公司
星光丸	SEIKO MARU（下午）	日本	B10	東方
民興	ELSBETH（下午）	金邊	油蔴地	順昌
普羅明脫	PROMINENT（下午）	新加坡雅加達	油蔴地	華夏
邊羅怡美利	LENEVERETI（下午）	新加坡仰光加爾各答	B23	福來
天瑪利	TEMERAIRE（下午）	馬尼拉	A11	多利順
普樂總統	PRES. POLK（下午六時）	新加坡歐洲	九龍倉橋	總統
明倫山丸	MEIRINSAN MARU（下午）	新加坡西非	A1	東來
彰德	CHANGTE（中午）	悉尼墨爾本	九龍倉橋	太古
萬加娜	MANGALORE（下午）	美國	A16	太古
奉天	FENGTEIN（上午十時）	日本釜山	B12	太古
芬西	FERNSIDE（上午七時）	曼谷	九龍倉橋	多利順
羅拉馬士基	LAURA MAERSK（下午）	西貢曼谷	太古塢	捷成
三雲丸	MIKUMO MARU（下午）	新加坡吡嚨孟買喀剌蚩堅得勒	B19	天祥
姬路丸	HIMEJI MARU（下午）	新加坡吡嚨馬德拉斯科威特巴士拉哥林沙	B18	天祥
海洋郵	OCEAN MAIL（下午）	日本美國	A8	福來

明日入口船隻

船	名	開來港口	停泊地點	公司
芝罘	CHEFOO	上海	B	太古
美福	MUI HOCK	曼谷	B	寶隆
奇鋒	PIONEER MYTH	美國馬尼拉	A	美輪
麗都	LE NATAL	日本	九龍倉橋	法郵
第五眞盛丸	SHINSEI MARU NO.5	日本	B	太平
賀臣總統	PRES. JOHNSON	美國	A	總統
湖北	HUPEK	黃埔	B	太古
亞丁	ADEN	華北	B	鐵行

明日出口船隻

船	名	開往港口	停泊地點	公司
錫蘭丸	CEYLON MARU	曼谷	B14	東方
亞夫	HERVAR	山打根古晉納閩	B	多利順
奇鋒	PIONEER MYTH	日本釜山美國	A	美輪
賀臣總統	PRES. JOHNSON	日本美國	A	總統

利航 港澳

發 樓房 日夜 冷氣開放

每晚十一時正往澳 每日下午二時返港 公衆假期及星期日澳開下午四時正

接洽購票處：元安碼頭 電話 四八七八九 總辦事處 四四六三六 港九客票代售處：中國旅行社 四五六六 鐵價公司 四八七九〇

代售 廣州：新發利 澳 客票（逢單日開下午二時） 江門：合記 澳 客票（逢單日開下午二時）

在碼頭領回港證：星期一至星期五，由上午十時至下午一時半，下午三時至六時半。星期六上午九時至下午十二時半。

和祥發船務貿易行 永樂街五十二號

民興 M.V. ELSBETH 直往金邊 九月三十日落貨 三十日下午開行

華興 M.V. ANGELINA 直往金邊 十月四、五日落貨 五日下午開行

貴客惠顧請到本公司接洽 干諾道西廿四號二樓 電話：四四二一八五 四九六一九 順昌航業有限公司啓

萬噸快船 新型「麗都」S.S. "LE-NATAL"（時速十七海哩）

十月二日落貨 直往小呂宋，西貢，倫敦，北非及歐洲各埠 即晚開行

貴客附貨請移玉至敝公司辦房接洽是荷 干諾道中五號皇后行樓下 電話：二一六六 六五一

法國郵船公司啓

鐵行輪船公司

落貨日期

船名	上海	香港	開往港口
勝高剌 SANGOLA	—	10月3-4日	石叻，庇唯，仰光，加爾各答
利來 NELLORE	—	10月3-4日	山打根，澳洲各埠
奧勃剌 OBRA	—	10月9-10日	石叻，喀拉蚩，孟買
深馬利 SOMALI	—	10月17-18日	倫敦，漢堡，鹿特丹，安德惠普，格蘭治茅斯
廣州 CANTON	—	10月22-24日	倫敦

IINO LINE 飯野海運株式會社

長島丸 "NAGASHIMA MARU" 直放暹羅 十月三日落貨 四日開行

巴拉多船務（香港）有限公司總代理

貴客付貨請到本公司接洽 干諾道中一三五號三樓 電話：四二八〇 四八一七九

華人貨儎代理處 永達公司啓

惠刊廣告 請撥電話 四八一〇八

O.S.K. Line 大阪商船

星光丸 S.S. "SEIKO MARU" 即日落貨啓行（船泊B10浮泡）

緬甸丸 S.S. "BURMA MARU" 十月三日到 四日啓行 直透：暹羅、石叻、可倫坡、孟買、波斯灣

美代玉丸 S.S. "MIYOTAMA MARU" 十月八日到 即日啓行 直透：石叻、巴生港、庇能、路易士港、南非洲各埠

菲律賓丸 S.S. "PHILIPPINE MARU" 十月七日到 八日啓行 ★（途經三藩市）

夏灣拿丸 M.S. "HAVANA MARU" 十月廿二日到 廿三日啓行 直透：★羅省，巴拿馬，紐約，費城，波地摩 途經日本兼收基里士多堡或紐約轉駁中南美洲加勒比海及墨西哥等埠貨儎

錦江丸 S.S. "KINKO MARU" 十月九日到 十一日啓行 直透：石叻，南西非洲各埠

亞波丸 S.S. AWA MARU 十月十日到 十一日啓行 直透：石叻、東非洲各埠

貴客付貨請駕臨接洽 華人貨儎代理 萬里行 永吉街十號三樓 電話：二六二九七 二七九六四

總代理 香港東方船務有限公司 畢打街怡和大廈十四樓 電話：二七七五一

N. Y. K. LINE 日本郵船株式會社

三雲丸 "MIKUMO MARU" 船泊B19號泡 準於九月三十日落貨即日開往 新加坡 吡嚨 孟買 喀喇蚩 堅得勒

姬路丸 "HIMEJI MARU" 船泊B18號泡 準於九月三十日落貨即日開往 新加坡 吡嚨 馬德拉斯 科威特 巴士拉 哥林沙

薩摩丸 "SATSUMA MARU" 準於十月六日落貨即日開往 新加坡 蘇彝士 熱那亞 馬賽 巴斯隆納 利物浦 安得活 漢堡 鹿達丹

天祥洋行總代理

天祥洋行華人船務部啓 電話：三八〇九六

南洋貨儎代理處 合記公司 德輔道中二九〇號二樓 電話：四四一五五一

順發 S.S. "SHUN FAT" 直航石叻，巴生，庇能 十月一日落貨 二日下午開行

貴客付貨請駕臨敝公司接洽 文咸西街六十八號 電話：45978 43634

捷順船務有限公司啓

MITSUI LINE 三井船舶

Tokyo

明倫山丸 "MEIRINSAN MARU" 停A-1泡 即日收貨啓行 直航石叻西非洲各埠如下：DAKAR, FREETOWN, MONROVIA, ABIDJAN, ACCRA, TAKORADI, PORT HARCOURT, LAGOS & APAPA

乾山丸 "INUISAN MARU" 十月十日抵 十一日啓行 直航 溫哥華 舍路 朗菲路 砵崙 金山 羅省 基里士多堡 特魯希 羅 夏灣拿 紐約（附設凉艙） 兼收轉駁美國內陸、中南美洲、西印度羣島等埠貨儎

赤倉山丸 "AKAKURASAN MARU" 十月七日抵港 八日啓行 直航 新加坡 巴生 吡嚨 馬德拉斯 倫坡 喀喇蚩 孟買 哥

寶永山丸 "HOEISAN MARU" 十月九日抵港 十日啓行

萬壽山丸 "MANJUSAN MARU" 十月廿四日抵港 廿五日啓行 直放 日本 三藩市 羅省 紐約 費省 波地摩 羅福克 兼收轉駁美國內陸、中南美洲、西印度羣島等埠貨儎

貴客付貨請移玉華人貨儎經理處中建大廈三樓211室 權記公司接洽 電話三一一六九

東來有限公司啓 都爹利街一號二樓 電話：三一一六一

給遠方的老朋友

劉瓊

國慶節即到了。整整一年沒有給你去信，實在是因爲忙得很。我想，你也許很難想像我們今天的「忙」包含着一些什麼意義。這一年來，在我們這裏，人們是特別地繁忙起來。就因爲這忙，使我們周圍發生了許多令人難以置信的變化。現在，我來約略的告訴你一些，讓你也感受一下——我們的生命不是在逐漸衰老，而是越加旺盛，煥發。

孩子的爭論

最近，我的兩個最小的孩子，有過這樣一次爭論。一個說老虎大，一個說蒼蠅大，爭論不休。事後了解，才知道是因爲有一本書上把蒼蠅畫得和另一本書上的老虎差不多大，而這兩個傢伙，她們都沒有見過，因此就鬧了這麼一個笑話。蒼蠅在上海絕跡，不是件簡單的事，但是，這並不奇妙，只是因爲我們全市的人都投進了清潔衛生工作的原故。

你上次來信說，將來預備送我一支最新式的派克，我很謝謝你的好意。現在，你這個想頭完全可以打消了。因爲我們自己已經能夠製造比派克更好的金筆了。原來我們的「英雄」金筆廠是計劃要在若干年後才能趕上派克的。可是工人們嫌這個速度太慢，因此下了決心在幾個月前，經過三天三夜的苦幹，終於趕上了。現在我手上用的，就是這種「新英雄」，而我的那支「老派克」則只好躺在書桌抽屜裏去悄悄地流淚了。

還有棉花大衣呢和開司米大衣呢，也是這樣的情況。原來說是要十幾年才能趕上英國的，可是那些工人也是性子急耐不住，只花了三個月的功夫就趕上甚至超過英國了。這兩件事說明了，工人們是那樣地「不滿現狀」，那麼他們怎麼會不忙呢？

母親的幹勁

我母親知道我在給你寫信，她就興高彩烈的在旁邊嘮叨着：「你告訴他，說我也進了小學五年級了，我還……」她的話簡直像傾瀉出來一樣，我實在來不及把它們一股勁兒都給記下來。我只能簡單地告訴你，她是越活越有勁。每天早上一起來就跑到里弄里去跟大家一起做早操。她還參加了文化學習，每天晚上跟孫子們在一起做功課。她還在里弄食堂擔任了工作，在里弄的托兒所、幼兒園，她也忙着張羅一些事情。我眞是非常感激她，由於她和別的婦女們的忙忙碌碌，里弄裏的孩子們完全變了樣。孩子們都被組織起來了，每天早上那些孩子們眞像螞蟻似的走在馬路上，有的是去上學，有的是去遊戲。有了食堂、有了縫紉、洗衣等合作小組，多少家庭婦女從繁雜的家務勞動中解放出來了。現在，這些婦女們正在陸續的參加工作和進修學校學習。你能說這些成就不是由於忙才得到的嗎？

一件小事

我在百貨公司買東西的時候，曾經丟掉了四十三塊錢和一串鑰匙。雖然我當時隨即報了警，可是我想，要找回來是不可能的。然而，黃浦分局忽然給我來了一張通知，說這筆錢和一串鑰匙已經找到了，讓我前去認領。當時，我簡直呆如木鷄。，半响，站在那裏不能動。因爲我被一股强烈的幸福和自豪感控制住了。這是記憶猶新呵！我們從前不是曾經常常，那些搶劫嗎？可是，當街揮舞着警棍的警察老爺們，是不屑於管這些「小事」的。而現在，在我們這裏，這些市民們的「不足道」的小事情，也成了公安人員終日奔走、必須辦好的大事情。你說，這些人又怎麼會不忙？

加快速度拍電影

我嚕嚕嗦嗦的寫了這些，目前像這樣一點一滴的事例，實在多得寫上三天三夜也寫不完。現在，這些個例子我就談到這裏爲止了。下面談談我自己的工作情況吧：目前我正在拍一部「巨浪」。這部片子是描寫上海造船工人把一只五千噸的大海輪的造船周期由十八個月縮短到七十幾天的故事。當然，就在我們拍攝這部片子的過程中，造船工人又創造了許多更驚人的記錄，造船時間眞是被他們遠遠地拋在後面了。看着他們這股沖天幹勁，我怎麼還能按步就班的照老樣子拍戲？所以我們現在每天拍攝的鏡頭數字也已經由十幾個、二十幾個、三十幾個……扶搖直上增加到七十幾個了。這部戲很快就要完成了。下面我又接了一部戲，因爲我得更快地去完成它。在我們周圍每時每刻都有許多新人新事湧現出來，如果我們不加快速度，這些事蹟就不能及時的反映出來。因此，我們這些電影工作者每天都在東奔西走的忙着寫呀、拍呀，爲的要及時的讓我們的觀衆能看到我們這一時代的先進人物是如何地在爲我們創造幸福。

我上面所談的，都是我直接接觸到的一些小事情，至於那些比較大的方面，如鋼鐵工業方面、農業方面的巨大變化，就更駭人聽聞了。整個說來，我覺得我們的整個社會彷彿正捲入了一個巨大的浪潮，而這將使一切都會在一個很短的時期內發生驚人的變化。在這巨變中，誰還能靜靜地坐着不動，任何一個有一點理想的人，都急切地需要把自己的些微力量投進這個浪潮中去。等着看吧，六億人很快就要攀登幸福的頂峯了。不過就在這個時刻，那些妒嫉我們的，或是懼怕我們的傢伙，一定會千方百計的來搗鬼。但是，對着六億人的力量所匯成的大海來吼叫，是愚蠢的，也是可笑的！善良的朋友不要爲我們擔心！不要爲我們煩惱！我們是有足夠的力量戰勝一切牛鬼蛇神的。

現在是午夜了，我該休息了，明天新的可喜的變化又在等着我們呢！再談吧！

劉瓊　一九五八年九月

菩薩蠻（國慶節前夕所見）

玄玄

熱潮洶湧街頭現，彩牌處處旗千萬。燈色吐光芒，同胞喜氣揚。

社團紛預祝，練舞兼歌曲。盛況卜空前，一年勝一年。

別夢想了！

田風

別夢想了，
華盛頓的先生們。
中國人民是在戰爭中成長起來的，
我們熱愛和平，
但也決不害怕任何戰爭；
「砲艦政策」早已掉進墳墓裏，
誰膽敢玩火就必將自焚！

別夢想了，
華盛頓的先生們。
中國從來就只有一個，
台灣永遠都屬於中國人民，
中國的內政干卿底事，
橫蠻挑釁只能使你頸子上的絞索更加勒緊！
立即從台灣地區滾出去，
否則徹底消滅你們這一小撮戰爭狂人！

中美之間何嘗有戰爭？
「停火」的叫囂實在荒謬得很！
中國內戰會引起「國際緊張局勢」嗎？
美國南北戰爭是最好的見證人。
大喊「停火」無非是要挑起戰爭，
要中國不設防而任由侵略者胡爲。
這一詭計會瞞到眼睛雪亮的中國人嗎？
別夢想了，
華盛頓的先生們。

·家鄉風貌攝影比賽·

流溪河發電站

伍友華攝

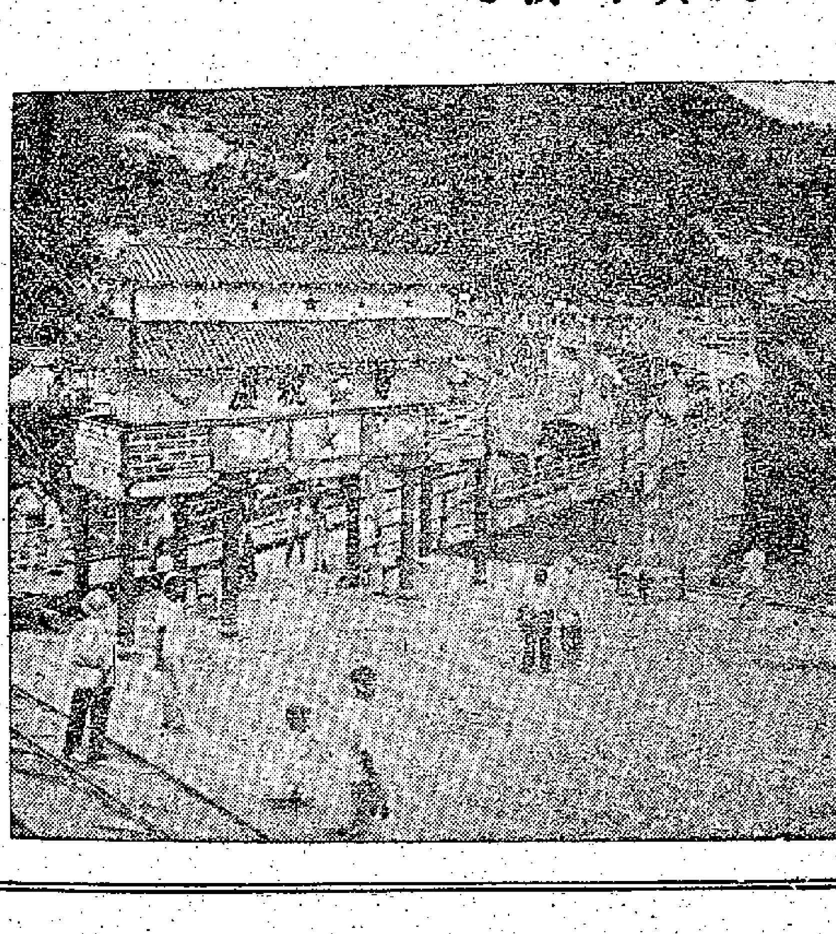

·家鄉風貌攝影比賽·

老藝人

陳中攝

大公園

沒有廢物的廢物商店

吳彬

八月廿七日，我們去新會縣城參觀了兩天，這次參觀使我們都感到十分滿足，新會縣城除了各處街道、住家特別清潔之外，還有一件事使我印象特別深刻的，那就是在南門路的「會城廢物利用商店」。

當我們走進這間商店時，我們是無意買東西的，只不過想查根問底而已。根據我們在舊社會中所得的經驗，如果我們去商店查問而不買東西的話，店員的態度將會十分惡劣。但該店的店員卻適得其反，態度非常和藹可親，眞是百問不厭，百拿不煩，不但把商品一一拿給我們看，而且還逐一解釋清楚，這間商店很奇特，它的商品沒有一件是全新的，但商品種類卻多得很，有電筒、搪瓷器皿、油漆、故衣、機器零件、五金、還有水筆、木製用具、鐘錶、籐製用具、唱機、古玩、珍珠、玉器等無不齊備，這些商品你猜是從那裏來的呢？說起來你也許不相信，原來這些商品的前身都是廢品，已經被丟入垃圾箱的，或被人丟棄不用的破舊東西。但這些廢品一經該商店加工修理之後，那些破舊到看來不能再用的東西變成嶄新而有用的了。

這間商店的經營方法是：收購、過加工、銷售，它不但做買賣，還替客人加工修理廢物，而且不但在店內加工修理，還會到外面去加工修理，以推廣廢物利用的方針。因爲該店的商品全部都是用廢料加工的，所以各種商品價格的低廉，眞出人意料之外，不但商品價格低廉，而加工修理費也很低廉，所以很得羣衆的歡迎。

這間商店有一個「五變」的口號，所謂「五變」就是：廢物變財寶，那是將各種廢品陳列在一起，標明收購價格，人們看到，就知道這些廢品是可以變錢的；死貨變活貨，如加工修理機器零件、修理傢俬、油漆器皿等；壞變好，如口盅、面盆、鐘錶、墨水筆、唱機、電筒等，壞的進門，好的出門；故衣變新裝，做到入門滿意，出門歡喜；家庭變美化，可以把一個破舊的家庭加工美化到煥然一新，只須花很少很少的錢。

這間商店就是以廢物爲主，但整間商店就是沒有一件是廢物。因此，它爲國家節約了大批原料，使祖國的社會主義建設得更快更好。

旅行見聞

黃果樹瀑布爲農忙

薛子華

今年六月，我從雲南沾益過貴陽的時候，途經了世界聞名的風景之一——黃果樹大瀑布。

黃果樹瀑布，位在貴州鎮寧縣西南的黃果樹鎮上，距離貴陽一百四十一公里。由於縣內白水河流經黃果樹時，因河床陡彎才形成了幾十公尺高長的大瀑布。徐霞客游日記中對它曾經作過這樣的描寫：

「復聞聲如雷，余意又奇境至矣。透隙南顧，則路左一溪懸搗，萬練飛空。溪上石如蓮葉下覆，中剜三門，水由葉上漫頂而下，如鮫綃萬幅橫罩門外，直下者不可以丈數計。搗珠崩玉，飛沫反湧，如煙霧騰空，勢甚雄厲。所謂珠簾鉤不捲，匹練掛遙峯，俱不足以擬其壯也。蓋余所見瀑布，高峻數倍者有之，而從無此闊而大者。但從其上，側身下瞰，不免神悚。」我們一到黃果樹，司機同志就照例停下車來，讓旅客們有欣賞名勝的機會。

然而不巧得很，我們去的時候，正是黃果樹瀑布第一次從事「生產」的季節。原來，在祖國的躍進聲中，這裏的農民劈山引水已將瀑布的水源引上山去抗旱灌田，要等秋收以後，再讓它爲遊人服務。瀑布下面原來是水深莫測的犀牛潭，現在也露出了沙石，滴水不存。瀑布雖然看不見，卻也意外地使我們看到了那塊被瀑布瀉流了千百年的懸崖。無數懸崖上的石塊，受了瀑布水柱沖激的影響，早已沖刷並成一塊橫闊十幾丈的石鏡了。鎮上的一位農民笑着對我們說：「現在的孩子要半勞動半學習；而現在的黃果樹瀑布，我們也要它半爲生產服務半爲遊人服務了。」我沿着瀑布的水源遠遠望去，只見滾滾水流，正以奔騰之勢，流向無際的田野中去。

到了黃果樹而看不見瀑布，雖然有些「虛此一行」的感覺，但是看到農民們利用瀑布水源灌溉農田的奇景，又覺得徐霞客的眼福太不如我了。

海角述林

國慶前夕念天安門

高陽

在全世界人們的心目中，天安門不僅是中國文化傳統的結晶，而且又是保衞永久和平的堅强堡壘。凡是瞻仰過天安門的人，站在它的面前，除掉會有莊嚴肅穆之感外，還會得到極大的鼓舞。這座巍峨的深紅色建築物是六億人民緊密團結的象徵，當你站在天安門廣場上凝望着它時，你彷彿可以聽到整個中國的脈搏。

是的，從一九四九年以來，有多少的偉大號召都是從天安門上發出來的；這些號召在全國的每一個角落得到了熱烈的擁護，也在全世界的任何地方得到了讚揚和共鳴。

天安門是中國人民的驕傲和光榮，同時也是世界和平的燈塔。只要聽到「天安門」這三個字，你就會感覺到渾身充滿着熱和力。不論你的面前湧着什麼樣的困難險阻，只要你想到天安門，你會立刻覺得這些困難險阻是微不足道的。

當然，這不是說，我們藐視和低估這些困難險阻，而是我們有克服它們的決心和力量。

在平時，天安門已給予了我們無窮的力量。而在盛大的節日如「五一」和國慶節時，要是你有站在天安門前的機會，你渾身的血液簡直會沸騰起來。幾十萬人的隊伍是那樣的堅強壯大，你對自己國家的光明前途一定會有無比的信心。你會感覺到自己的渺小，又會體會到我們的國家是多麼的偉大。

前年的國慶節，我恰巧在北京，因而躬逢了天安門大遊行的盛況。從開始到結束，我在那裏足足站了六小時。儘管文字都無法描述我當時的激動，我還記得站在我身旁的一位外賓說：「你們是怎麼樣的民族呀！」

這句話雖然簡短，但卻充分表達了他的心情。本來，在那種場面中，更多的話語是不必要的。典禮完成之後，我還無法平靜我的激動心情，拿起筆來，想寫一首詩，寫了一首又一首，都不能刻劃我的內心情緒。最後，我不得不放棄了這個企圖。

但是，詩固然沒有寫成，而當時的感受，一直到今天，還是我汲取一切力量的泉源。天安門，那一幅偉大畫面，至今還銘刻在我的腦子裏。我深信，它是永遠不會磨滅的。

在這裏，我們的肉眼雖然看不見天安門，可是只要閉起眼睛，這座巍峨雄偉的建築物便歷歷如在目前。

今年的國慶，在東風已經壓倒西風的時代中，國內的全面大躍進創造了不可勝數的奇蹟。古人只能說「人定勝天」，而我們卻可更進一步地說：「人已勝天」！

用不着我說，任何人都知道這驚天動地的成就是在誰的領導下獲致的。在這裏，我們每一個人都要努力自己的工作，替天安門再增添一些光輝！

影談

鐵道游擊隊

康辛

「鐵道游擊隊」一片，很受香港觀衆歡迎，院內院外熱鬧非常，院內觀衆反應熱烈，不時爲影片中的驚險、緊張鏡頭歡呼、鼓掌；院外觀衆人頭湧湧，大排長龍；戲院中接聽電話的姑娘，手口不停，接受定票，忙得不可開交。

影片根據同名小說「鐵道游擊隊」改編的，原著特別受到國內外的青年讀者歡迎，故事講抗日戰爭時期，有支鐵道游擊隊在津浦線上與日寇展開鬥爭，他們人數不多，但以果敢、靈活、機智的游擊行動，殲滅了不少敵人，破壞了敵人掌握的交通線，從而牽制了一大部分敵人的兵力，使他們不能從心所願的集中兵力進行「掃蕩」。

影片中有不少驚險鏡頭，這支游擊隊是在鐵路線上活動的，他們爲了掩護游擊活動，就在鐵路附近辦了一間炭廠，有天晚上，他們在炭廠裏開會，敵人忽然來檢查戶口，他們於是急忙把槍械藏在炭堆裏，立刻把算盤、賬簿拿出來，裝成分發工錢模樣，爲了使敵人相信，他們還假裝爭論，爭論工錢多少。這場戲的效果不錯，觀衆起初是提心吊膽，後來看見敵人終於被騙過，大家如釋重負。

游擊大隊長劉洪英勇、果敢，可是他並不是一開始就掌握了游擊戰的特點的，他是在戰鬥過程中，經歷了血的教訓，才體會到游擊戰的戰略意義，從而避開和敵人硬拼。

游擊戰的特色之一，就是靈活，有一場戲描寫這支「鐵道游擊隊」被日寇在微山島四面包圍，觀衆爲他們的命運而擔心，怕他們衝不出重圍，後來看見他們把劫來的大隊日軍制服穿上，給遇到的敵人，來個措手不及的襲擊，終於安然撤退，覺得痛快非常。

影片有不少特技鏡頭，如敵人的軍火車迎面相撞，爆炸起火，敵兵車駛入河中和敵兵糧車在橋樑上爆炸等。

有一點值得我們注意，這支「鐵道游擊隊」是由山東津浦線的鐵路工人組成的，他們在共產黨八路軍領導下，和日寇展開艱苦的鬥爭，當時附近駐有國民黨軍隊，他們不但按兵不動，而且還與日寇暗中勾結，配合敵人的「掃蕩」，打擊這支鐵道游擊隊。這種認賊作父的行徑，過去如此，於今亦然，今天美蔣軍隊在台灣海峽所製造的緊張局勢，就是國民黨一貫的認賊作父行徑的具體表現。

同場還加映兩本最新運到的新聞科學短片，一九五八年「今日中國」四號，內容包括有太原鋼鐵廠最近研究成功的，世界還未有的新煉鋼方法「三槽出鋼」；「萬能拖拉機」；「佳木斯造紙廠」等。

無所不談

水貨

本報讀者揭發蔣幫歹徒以水充生油作國貨賣。居民幸勿上當，因爲這正是如假包換的「水」貨。（志超）

大石壓死蟹

據說，港英棉業限額談判情勢惡劣，雙方意見距離甚遠。其實一開頭就是「限額」，還有什麼好「談」。（林川）

惹火影片

警方指出小電影菲林有導致火災之危險。尤其是那些影片本來便是「惹火」的。（志超）

時乎不再

印度決定改變幾十年來依靠英國報時信號的現象，不久就要改用自己的國家報時訊號。老牌帝國的時間都是往後退的，又怎能滿足新生獨立國家前進的要求呢！（澄）

死剩把口

杜勒斯說「美國並不準備在武力之前撤退，但在此以外，我們的態度是有彈性的」。杜勒斯確是從來不準備在武力之前撤退的，但朝鮮一戰，還是乖乖地在武力之前撤退了，口硬手瓜却唔夠硬，奈何！（蒙清）

日行一惡

美艦侵我領海，我向美提第十五次嚴重警告。「日行一善」者受人景仰，「日行一惡」者自行走向滅亡！每天都要被人宣佈一次罪狀的，提防和平人民的總判決！（蒙清）

太平樂府

夢江南（金門月）

打油翁

金門月，月是故鄉明；時見隕星渡河漢；三邊曙色動危旌；殘夜泣鵑兵。

金門月，滄海弔珠還；靈藥可偷應有悔；微雲未接過來遲；烏鵲繞何枝？

蔣予兵在火海孤戍中，愛生念遠，身沙欲化，不怪嫦娥笑白頭也。倚聲弔之。

隨想錄

杜勒斯的笑話

易人

艾克和杜勒斯近一個月來，在台灣問題上到處碰壁，雖然未至「焦頭爛額」，但已傷透腦筋了。使他們最傷腦筋的，那就是想在國內外爭取支持者都沒有得到任何進展。任何沒有人支持的事是沒法進行的事，何况是戰爭？我們看看這些新聞報道吧。

美聯社華盛頓二十七日電：一切跡象表示，艾森豪威爾總統爭取國內外支持他對台灣政策的努力在失敗中。他將此項使國內外人士對該政策「增加了解」的主要責任付託給杜勒斯國務卿，但杜氏雖作了相當努力，然而無進展跡象。

路透社華盛頓二十七日電：艾森豪威爾本來想爲美政府處理台灣海峽危機而爭取全國的支持，可是，現在這位總統卻在這場爭取支持戰中失敗了，這個周末，他受到一個大挫折。因爲有影響力的報紙和專欄作家，都在攻擊他的「保衞」金門和馬祖的決定。這些報紙和專欄作家的文章，受到海岸到海岸的全美國千千萬人的閱讀。「紐約時報」稱，這些島嶼是「一大堆不值得的岩石和土地」，不值得流血或冒世界範圍的大災難」。

合衆國際社華盛頓二十七日電：在過去一月中，曾有好幾千個美國老百姓，寫信給美國國務院，要求美國政府避免捲入金門及馬祖的戰爭。自從艾森豪威爾發表其遠東危機的電視演說和杜勒斯在記者招待會上談到這個問題後，這種函件有如潮湧般，驟著地增加，據國務院透露，已增加到五千多封，寫信的人都希望美國能置身於戰爭之外，反對艾森豪威爾和杜勒斯堅持認爲有必要「防衛」金門馬祖以對抗紅色中國的攻擊。

這些西方通訊社的報導，使美副總統尼克松十分焦急。他對「紐約時報」的華盛頓消息：「上週國務院收到的超過五千封信中，百分之八十均直接抨擊總統對金門的政策，或表示疑懼，因爲此種政策將會引起大戰。」表示驚異。

尼克松爲超過五千封信的事曾發表聲明大爲光火，然而使他光火的是什麼呢？原來兩星期前國務院宣佈的只收到三百封，但國務院人士二十七日揭露出來的卻是一個月內收到五千多封。這說明了國務院在欺騙美國人民，同時也說明了反對戰爭的人越來越多。戰爭販子最怕的就是人民反對戰爭，所以尼克松要冒火。

美國不同意艾、杜對台灣政策，反對冒險戰爭的人越來越多。在國內是如此，在國外，連英國也「不附和保衛金馬沿海島嶼」，其他盟國可知。因此，杜勒斯特別向西歐盟國大放法螺，說什麼「美在遠東讓步，西歐必蒙後果」並說將破壞北大西洋公約所依據的原則等等不知所云的話。

杜勒斯還可憐巴巴地說，我並不指望盟國予以軍事支持，給我一點道義上的支持吧。一個殺人越貨的强盜要人給他道義上的支持，不是笑話麼？

中國版畫家的新生力量

·李樺·

今年春節在北京舉行了第三屆全國版畫展覽會之後，在社會主義大躍進聲浪中，版畫藝術也獲得了新的發展。這主要表現在版畫界新生力量的成長與發展上面。從各種刊物上出現了許多版畫作者的陌生名字，尤其在每個月出版的全國性版畫雜誌「版畫」上，每期都以大量篇幅發表青年版畫家的作品。其中有些青年版畫家如吳然、莫測、陳天然、鄭震、楊先讓、路坦、李煥民、吳凡、梁棟、洪世清、趙宗藻、江平、黃樹德等的作品已經爲大多數讀者所熟悉了，他們正在不斷地創作，產生不少優秀的作品。此外中央美術學院和浙江美術學院的版畫系也培養着不少有希望的新苗，他們的作品也經常出現於各種刊物之上。中國美術家協會現在組織了一個北京版畫家的作品展覽會，定於今年的中國國慶日在莫斯科舉行。這個展覽會的一百五十幅作品中，半數以上是屬於青年版畫家的。從這些情況看來，中國版畫界的新生力量正在不斷成長與發展，這種巨大的潛力就是中國版畫藝術未來發展的有力保障。

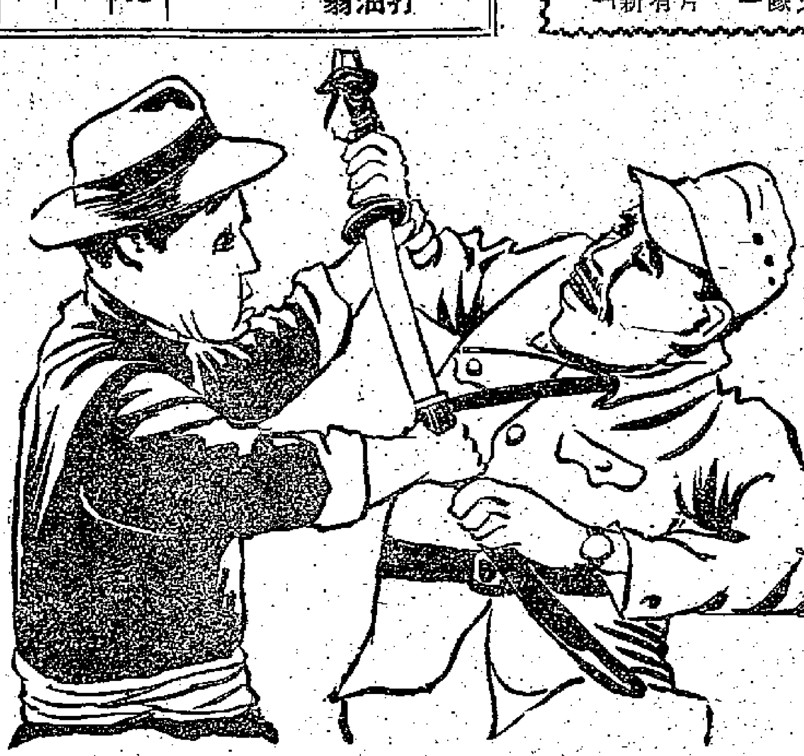

鐵道游擊隊速寫　廿日

游擊隊喬裝旅客，在車上和鬼子兵搏鬥

廣播節目

（香港各電台照夏令時間廣播，廣東、廣州電台廣播仍用當地時間，比香港時間慢一小時）

廣東電台（波長二八三公尺　頻率一〇六〇千週）

上午五時十五分歌曲。六時四十五分評彈。七時新聞。廿分故事。八時粵曲。卅分潮語新聞。十二時零五分人民公社紅旗飄特別文藝節目。一時廣東各地。五時廣播劇。六時新聞和時事解說。廿分石油城的獻禮特別文藝節目。七時解放軍生活。廿分潮州、客家與海南音樂。八時廣東省社會主義建設成就展覽會文藝特別節目。四十五分東風吹，百花開。九時省市新聞。卅分三千萬人齊躍進，廣東全省徵歌聯唱。四十五分京劇。十時卅分最後新聞。

廣州電台（波長三七九．七五公尺　頻率七九〇千週）

上午五時四十五分歌曲。六時新聞。廿分合唱，卅分新聞及報紙摘要。七時粵劇。卅分黃梅戲。八時躍進中的祖國。卅分民樂合奏。五十分電影剪輯。九時廿分蘇聯兒童歌曲。卅分專題文藝特別節目。十時五十分鋼琴音樂。十一時十分故事。十二時零五分歌曲。卅分省市新聞。四十五分紅豆日日發新枝。一時十五分每日一新歌。五時卅分慰問中國人民解放軍文藝節目。六時十五分科學與衞生知識。卅分新聞和時事解說。五十分廣州市郊公社爲慶祝國慶而歌唱文藝節目。七時卅分省市新聞。四十五分廣州生活。八時十五分中山縣高案歌。卅分聯播節目。九時京劇。卅分躍進中的祖國。四十五分鋼帥盛裝祝國慶文藝節目。十一時卅五分朗誦小說，最後新聞。

香港中文電台

上午七時時代曲。十五分英語教授。卅分時代曲。五十八分天氣報告。八時新聞。卅分粵曲。九時京曲。卅五分潮州曲。十時主婦選唱。卅分倫敦電台昨晚國語節目。四十五分各地什曲。十一時廣播劇。卅分粵曲。十二時中國名人介紹。十五分粵語流行曲。卅分粵曲。一時時代曲。廿八分天氣報告。卅分新聞。五十分音樂。二時京曲。卅分粵劇小舞台。四時十分潮州曲。卅分故事。五時歐西音樂欣賞。卅分兒童節目。四十五分粵曲。六時新聞。卅分英語教授。四十五分粵語流行曲。七時杏林顧問。十五分粵劇主題曲。卅分廣播劇。八時每週競猜歌曲揭曉。卅分粵曲。五十八分天氣報告。九時倫敦國語新聞。十五分時代曲。卅分倫敦粵語新聞。四十五分粵曲。十時體育述評。廿分京曲。卅分櫳島琴音。五十分時代曲。十一時潮州曲。廿分天氣報告，廈門歌聲，時代曲。十二時（完）

香港英文電台

七時輕音樂，新聞摘要。廿分旋律歌曲。四十五分天氣報告。八時新聞，空中音樂。九時暫停。十二時十五分晨禱，旋律。一時十五分新聞，音樂。二時暫停。六時意大利音樂，樂隊演奏。七時美洲通訊，芭蕾歌劇。八時新聞，故事，唱歌。九時「一年以前」，鋼琴。十時新聞，故事，天氣報告。十一時倫敦電台新聞，晚安音樂。卅分（完）

麗的呼聲銀色台

上午七時口琴。十五分天氣預測，港台英語教授。卅分早晨音樂。四十五分時代曲。八時新聞，天氣報告。十五分祝壽祝婚點播。卅分粵曲。九時卅分時代曲。十時婦女講座。十五分今日事。廿分廣東音樂。卅分粵曲漫談。十一時兒童故事。十五分粵曲。卅分社會小說。十二時新聞。十五分股市及金融行情。廿分祝壽祝婚點播，天氣報告。卅分文藝故事。一時點唱。卅分話劇。二時樂府新星。四時祝壽祝婚點播。十五分粵曲。卅分民間故事。五時兒童故事，金價報告。十五分粵劇主題曲。四十五分粵語流行曲。六時短篇趣劇。卅分猜曲有獎節目。七時偵探小說。卅分粵曲。四十五分時代曲。八時新聞，天氣報告。十五分科學叢談。卅分電影故事。九時民間故事。十時粵曲。卅分通俗故事。十一時新聞，體育消息。十五分神秘之聲。四十五分夜音樂。十二時（完）

麗的呼聲金色台

上午七時國樂。十五分天氣預測，各地什曲。四十五分輕音樂。八時時代曲。卅分新聞，天氣報告。九時京劇。十時潮州曲。四十五分今日事。十一時福州歌曲。十五分東莞龍舟歌曲。卅分評話。十二時新聞。十五分家庭食譜，天氣報告。卅分河北大鼓。一時國語小說。卅分彈詞。二時申曲。卅分上海滑稽。三時各地什曲。卅分潮語故事。四時潮州曲。五時潮語故事。卅分小說。六時南音。卅分港台英語教授。四十五分時代曲。七時港台杏林顧問。十分音樂。十五分影星之歌。卅分寶貴故事。八時新聞，天氣報告。卅分聽戶之夜。九時粵曲。十五分全家福。卅分星下談。十時筆記小說。卅分京劇。十一時新聞。十五分時代曲。四十五分國樂。十二時（完）

麗的映聲（有線電視）

下午五時森林歷險記。卅分兒童片。四十五分印度舞蹈表演。六時休息。七時卅分音樂片。五十五分荷馬貝露集。八時廿分聖天奴伊戲。四十五分電視樂壇。九時新聞片。十五分全家福。廿分命運。四十分感鎖八方。十時四十分最後新聞及天氣報告。

煤產量超過英國的原因

時事解說　銘三

明年中國煤礦工業將超過英國而躍居世界第三位（僅次於蘇聯及美國），這是怎樣計算出來，和怎樣達成如此飛快的速度呢？

這是以我國今年煤產量可比去年增加百分之五十以上作為根據的。一九五七年，我國的煤產總量是一億三千萬噸。據今年一至六月的統計數字，我國半年來產煤總量是八千四百十三萬噸，比去年同期增加二千六百四十五萬噸，增加率是百分之四十六。到了今年下半年，由於大量新煤礦投入生產和充份發揮已有煤礦的生產潛力，估計增加率還要提高，而超過百分之五十。這樣算來，今年增加的煤產量將達八千萬噸，使煤產總量達兩億一千萬噸。

去年英國的煤產量是二億二千七百萬噸，在資本主義世界佔第二位。由於西方世界經濟危機加深，今年頭五個月英國煤產量比去年同期減百分之三．六。考慮到英國經濟發展的停滯甚至下降，英國明年的煤產總量不會遠遠超過二億二千七百萬噸這個數字的，甚至有可能仍然停留在這個水平。而我國煤礦工業將在明年繼續以一年比一年高的速度發展，屆時年產量將達三億五千萬噸，把英國遠遠拋在後面。

今年一年中，我國煤產由去年的一億三千萬噸，增加到兩億一千萬噸。英國在一八七五年的煤產量是一億三千二百萬噸，到了一八九七年才增至年產量兩億零二百萬噸，一共花去二十二年。這樣看來，我國一年的成就，就抵得上英國二十二年的成就。我國煤礦工業的發展速度是如何地驚人，於此可見一斑。

我國煤產量的迅速增加原因很多，例如國家對煤礦作了巨量投資，煤礦工人工作熱情高漲，工作效率不斷提高，中、小型煤礦遍地開花等。今年開始投入生產的、由煤炭工業部主持的新煤礦，每年的計劃產量達五一六千萬噸之巨，這個數字等於第一個五年計劃期內新建煤礦產量的總和。在過去，要把新煤礦的產量發展到計劃產量，以年產九十萬噸煤的新礦井為例，需時三至四年。今年安徽淮南煤礦的新莊子三號礦井，把時間縮短到十九個月。不但如此，這一礦井原來計劃產量是每年九十萬噸，現在估計到了明年，該礦井每年可產煤一百六十萬噸。這又是我國煤礦工業飛躍發展的一例。

此外，建設煤礦的速度，在大躍進後，已比過去縮短三分之一時間。目前我國建一座年產三十萬噸的煤礦，需時只要一年，建一座年產六十萬到九十萬噸的煤礦，僅需時兩年。而在英國，建一座年產在一百萬噸以下的煤礦斜井，需時約在十年左右。

以上一切，都可以說明我國煤產量何以能在短時期內趕過英國的原因。

美帝激怒老黃忠

——紅軍老團長東山復出訓練子弟兵

孫玉昌

美帝國主義的無恥挑釁，激怒了身經百戰、解甲歸田的紅軍老團長方和明，他又重新拿起槍桿，加緊教練家鄉的子弟兵——老蘇區湖北省紅安縣柳林鄉「八一」社的基幹民兵。這件事很快地傳開，遠近稱頌，都說他是「老將出馬」！

方和明在紅軍時代曾指揮部隊南征北戰，經歷過爬雪山過草地那樣艱難的歲月，為黨為人民立了許多功勞。退休後，他在家鄉像一個普通農民一樣勤勤懇懇地從事勞動生產，從不居功驕傲。為什麼他現在又在練兵場上出現了呢？事情是這樣的：「八一」社的民兵組織建立較早，一共有三十多個青年，他們積極地突擊生產，站崗放哨，但是軍事技術還不很熟練。當美帝國主義在我國沿海地區進行軍事挑釁的消息傳來後，青年們個個義憤填胸，磨拳擦掌，紛紛要求武裝起來，並請方和明給他們當指揮官。他們向方和明提出保證：為了保家衛國，一定練好武藝，準備隨時應召打擊侵略者。

老團長一上任，就趕到縣兵役局領來了一批槍支彈藥。在分發武器時，方和明說，從現在起，大家不僅是農民，而且是軍人，革命軍人的天職是服從組織聽從調動。他問大家能不能做到？荷槍實彈、精神抖擻的青年們異口同聲地答道：「一定作得到！」青年們立即動手打起了集體煉灶，過起了共同勞動、共同練武的軍事化生活。

老團長雖然體弱多病，但認真負責的精神不減當年。每天天還不亮，他就起床來到練武場，查點人數，教民兵走步，唱軍歌，校正動作。他在教練中很耐心，為了使大家學會難作的動作，他有時一遍又一遍地說給大家聽，作給大家看，直到教會為止。經過一天的生產勞動，有些人對早晨學的動作又生疏了。方和明就把他在參加紅軍前參加民兵訓練的經驗告訴大家：有空就練，利用一切機會複習，上工收工、田間休息、飯前飯後，都是複習軍事動作的好機會。他們就在幾天時間內把轉法、坐、立、臥射等基本動作練得爛熟，現在已經開始學習班進攻、班防禦等戰術動作了。

這位富有戰鬥經驗的前紅軍團長，把勞動和練武結合得很巧妙。他用民兵隊伍對勞動指揮的服從程度來測定他們對軍事指揮的服從程度，用指揮軍隊的方法來指揮民兵勞動，培養民兵集體行動的習慣。

他把社裏最艱巨的生產任務都交給民兵隊去執行。有一次，社裏把辦鋼鐵需要大量木炭的任務交給了民兵。方和明指揮隊伍，背起武器、工具、行李和米袋，向七十里以外的深山老林進軍。晚間住在一棟傾斜欲倒的棚子裏，外面下着暴雨，屋裏全被濺進來的雨水淋濕了。這時大家擠在一小塊比較乾燥的地方，有的坐着打盹，有的談笑，只有民兵王其善有點怕苦，他說：「我們這次可嘗到艱苦的滋味啦！」其他民兵馬上說，這和方團長爬雪山過草地的情形比較，我們這點苦簡直不算什麼。三天過後「返防」了，在路過各自家門口的時候，民兵們自覺的遵守紀律，沒有一個離隊的，都是過其門而不入。看到這情形，老團長誇獎大家進步很快，不愧為工農紅軍的後代。

老團長這種永不疲倦的頑強的戰鬥精神，深深感動了所有的民兵，大家都以老團長為榜樣，加緊學習軍事本領。有一位復員軍人吳學文，為了要學習老團長的榜樣，專門從遙遠的廣州來到「八一」社安家落戶。現在已成為老團長的助手。

在記者離開這個山村的時候，這位老英雄信心百倍地告訴我，在很短的時間裏，他將把這支小小的民兵隊伍全部訓練成為百發百中的神槍手，一旦祖國召喚，就馬上開赴前線，消滅敵人。

天下事

詩畫配

跳板

蘇光畫　胡正詩

「……中國人民不會忘記日本軍國主義侵佔台灣和東北作為它侵略全中國的跳板的歷史教訓……。」——陳外長聲明

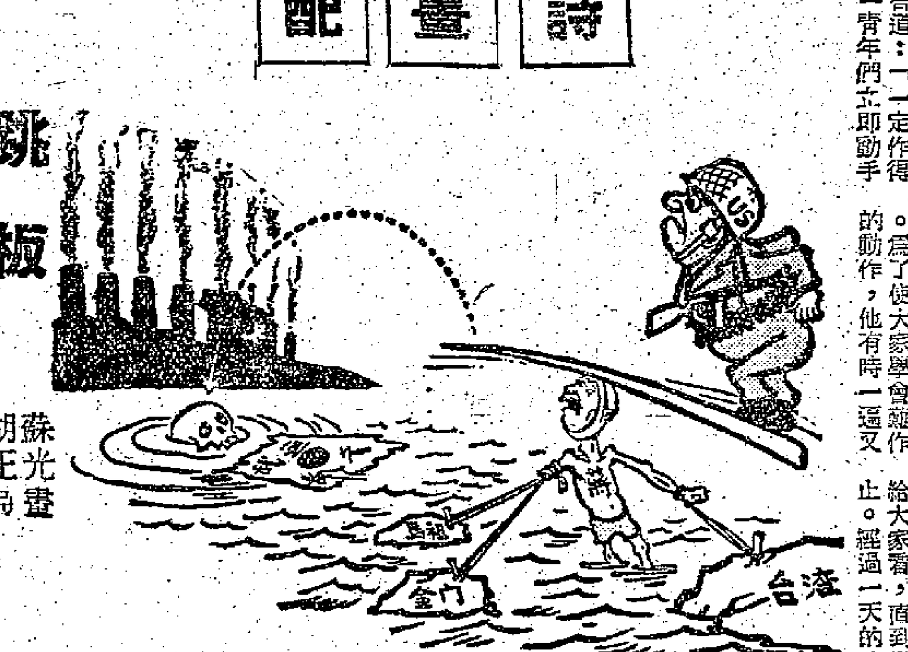

日寇曾把東北當跳板，
侵佔我國河山；
今日美帝又把台灣、金門當跳板，
妄想跳上我大陸海岸。

同樣想作跳板，
歷史時代兩樣；
往日蔣賊不抵抗，
今日六億人民作主張，
更有英明領導共產黨。

台灣、金門是我們的地方，
美、蔣休想把它當作跳板，
往日日寇跳到中國，
最後還是投降；
今日等不到美、蔣跳上大陸海岸，
就把他們打下海洋！

我們教訓過美國佬

——抗美援朝戰爭回憶抄

（三）打佩刀式美機的能手

劉嶺

一九五二年十二月五日，志願軍空軍大隊長、共產黨員魯珉帶領的一隊飛機，和美國鬼子的六架飛機展開了戰鬥。

兩架敵機盯住了魯珉前邊我們的飛機，馬上就要開砲了。在這緊急關頭，魯珉馬上從斜側裏衝過去，提前開了砲，砲彈從敵機旁邊飛過，敵機只好放開我們的飛機，但立刻扭轉機頭，向魯珉反擊，魯珉見勢，來了個急轉身，反而咬住了敵機的尾巴。

敵人看到魯珉來勢兇猛，就拼命想法逃走，它們向左竄一下，向右竄一下。但魯珉緊緊盯住，乘敵人兩架飛機和魯珉的砲口成一條直線時，迅速按動了砲鈕，一陣連射，這兩架敵機就一起栽下地去了。

十二月六日和九日兩次戰鬥中，他又連續幹掉了兩架佩刀式敵機。

十二月二十三日，魯珉受到了更艱苦的戰鬥考驗。

這天下午，魯珉和他的僚機，同六架敵機遭遇了。魯珉選定了兩架敵機，衝擊過去。這時，側翼的敵機打來幾砲，魯珉的飛機受了傷，他急忙加大油門，往前一衝，等他回頭看時，已經和僚機失去聯系了。

他機警地向四周搜索了一下，發現左下方有兩架敵機正用極快的速度向他追來。他沉着地把飛機升起了一些，準備在敵機過來的時候好向下衝擊。

就在這時，又有另外兩架敵機，從右後方偷偷地衝過來了，魯珉的飛機又一次中彈，速度突然減慢下來。魯珉一發狠：「給敵人雙倍的回擊！」他利用自己的地位居高臨下勇猛地向這兩架敵機衝去。他開砲了，但是沒打中。而左下方的兩架敵機又已經追了上來。

在這萬分危急的時候，魯珉始終保持沉着，發揮了他的高超技術。他把飛機側滑下來，躲開了前面兩架敵機打轉，這樣可以使後面追上來的敵機難以瞄準。他一面轉，一面朝前面的敵機周身射擊了連珠似的砲彈。一架敵機像斷線的風箏一樣，冒着濃煙掉下去了。

這時，後面跟來的敵機更逼近他了，魯珉發覺自己的機身又中彈了。他知道，是應該脫離的時候了。於是他出敵不意來一個下滑側飛動作，把敵機甩開，駕着傷十六處的飛機飛回機場。

勇敢、智慧和技術，使魯珉接連不斷地擊落空中強盜，獲得了「特等人民功臣」和「打佩刀式美機能手」的光榮稱號。

新聞故事

中國名醫陳伯壇門人
東方及漢興醫學院教授
彭錦棠醫獎
頭暈心悸
特長專醫頭痛眩暈，時痛時止，胸跳氣促，惡帶傷心，身倦無力，肌肉跳動，易怒善忘，多夢失眠，呼吸困難，四肢痺軟，動則出汗，此乃筋絡血脈失卻循環力，許多合併症就由此而起……
病胸痺腹滿小便頻多神經衰弱類等症都適
經驗獨有秘法綜合治療一服見功永不復發
分文診所：九龍旺角上海街532號麒麟藥行

惠刊廣告
請撥電話
四八一〇八

香港分銷商號

中上環區：中國國貨公司，泄來，張三雅，昌華，維興，兆昌公司，大好彩，莫光記，華興隆

西環西營盤區：金源，合昌，大光，全興，合興，祥明，耀泰，大興，合成

灣仔鵝頸區：中天國貨公司，春元，大華，四五六公司，得名，和昌，廣順祥，陳好記，聯興行，大華，雙喜，永興，漢記，成記

北角筲箕灣區：明生，茂興，得榮，美華，同興，潤興隆

香港仔：均泰，永興，羅芬記，光華，新生，三昌

九龍分銷商號

油麻地區：永成國貨公司，利安，和益，偉達，天新，祥泰，聯發昌，維生，恒祥，相記，榮記，祥發，航興

旺角區：中僑國貨公司，秀林記，永新，宏興國貨公司，綸盛，世界，龍華，大成，毅興，泉興，陳炳記，恒祥，和興，大四喜，京昌公司

深水埗區：莫光記，就光，又利，萬祥，昌利，祺記，民生，永發，中建國貨公司，龍生，新新，祥泰，美光，美東，安達

紅磡、土瓜灣區：人昌堂，胡明記，新星，德銘，黃榮記，和安，中一國貨公司，振華，僑光，萬安，培昌，黃錦記

九龍城區：中原國貨公司，永成，大同華，胡記，金華，王玉記，萬和，福華，平記，社記

新界

荃灣：新生，三光，英記，梁桂記，新光明，陳生，祥興

元朗：大強，陳光記，林利，朱樓記，朋記，朱達利，葉強，三利，興華，福昌，何隆

沙田：華美

大埔墟：億昌隆，萬昌隆，榮安，陳英

粉嶺聯和墟：陳有記，明新，妹記，誠利

上水：波記，黃文記，一鳴，東和隆，榮記

西貢：李寬記

總代理：華潤公司

香港中國銀行大廈·電話：二七七四一